



Centro de Estudios
CE-SOP
Sociales y de Opinión Pública

**La Cámara de Diputados en la opinión pública
(catálogo de indicadores en encuestas nacionales)**

Septiembre de 2003

El Centro de Estudios Sociales y de Opinión Pública agradece la valiosa información otorgada por Consulta Mitofsky, Parametría, BGC, Ipsos-Bimsa, Departamento de Investigación del periódico *Reforma*, GEA-ISA y del Instituto Federal Electoral para la elaboración de este catálogo.

INDICE

1.- Conocimiento sobre su composición y atribuciones	3
2.- Importancia atribuida a sus funciones	9
3.- Confianza y evaluación sobre los legisladores.....	14
3.1 Comparativo con otros países.....	27
3.2 Comparativo con instituciones de otros países.....	31
4.- Percepción sobre la composición y procedimientos internos	34
4.1 Opiniones sobre el papel de la mayoría y el pluralismo	34
4.2 Consulta a los ciudadanos.....	37
4.3 Opiniones sobre el trabajo de la LVIII Legislatura.....	40
4.4 Elecciones para la Cámara de Diputados.....	42
5.- Relación Congreso-Ejecutivo.....	45
6.- Expectativas LIX Legislatura.....	55
6.1- Reelección	62
7.- Evaluación del Tercer Informe de Gobierno	64
Índice de preguntas incluidas	67
Metodología de las encuestas utilizadas.....	73

La Cámara de Diputados en la opinión pública (catálogo de indicadores en encuestas nacionales)

1.- Conocimiento sobre su composición y atribuciones

Pensando en el Congreso de la Unión, ¿sabe usted cuántas Cámaras lo conforman?

Respuesta	Porcentaje
Dos (correcta)	35%
Otra (incorrecta)	65%

Fuente: Parametría, encuesta nacional en vivienda, octubre de 2002.

¿Sabe usted cuántos Diputados Federales forman actualmente la Cámara de Diputados?

Número de Diputados	Porcentaje
1-100	27.4
101-200	11.6
201-300	1
301-499	10.1
500	46.7
Más de 500	3.2
TOTAL	100.0
Promedio	326

Fuente: Consulta-Mitofsky, encuesta telefónica, diciembre de 2002.

¿Sabe usted cuánto tiempo duran los Diputados en el cargo?
(%)

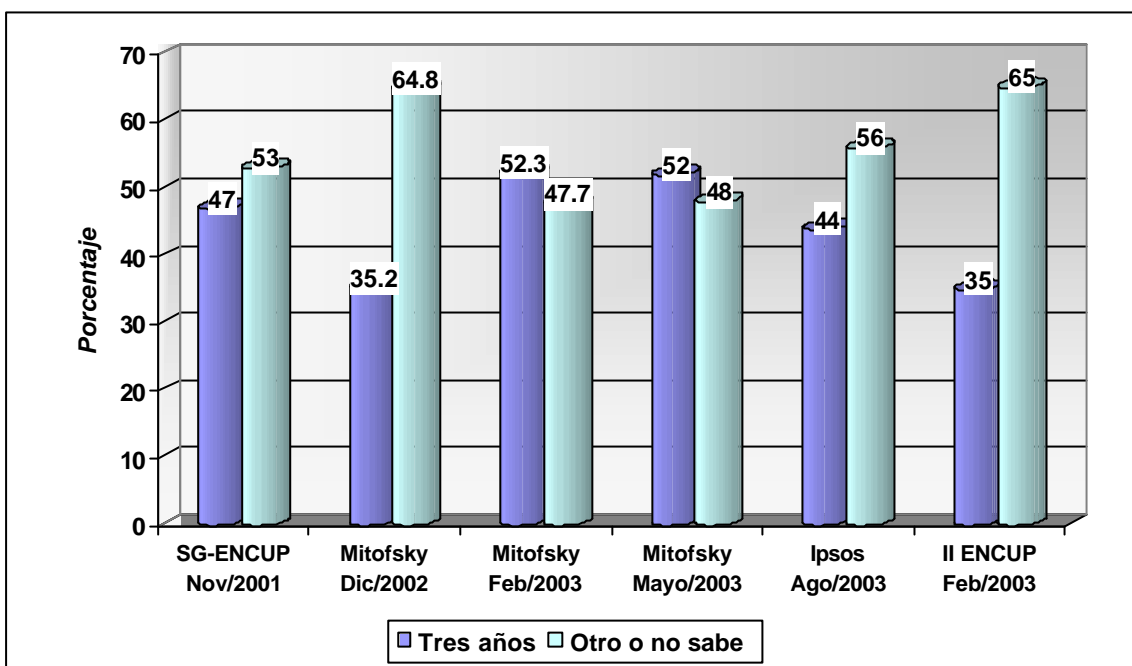

Fuentes: Secretaría de Gobernación, *Encuesta Nacional de Cultura Política y Prácticas Ciudadanas*, en vivienda, noviembre-diciembre de 2001; Consulta Mitofsky, encuesta nacional en vivienda; Ipsos-Bimsa, agosto de 2003, encuesta telefónica a nivel nacional; y Secretaría de Gobernación, *Segunda Encuesta Nacional sobre Cultura Política y Prácticas Democráticas*, en vivienda, febrero de 2003.

¿Sabe usted o no la función de un Diputado Federal?

Respuesta	Porcentaje
Sí	40%
No	60%

Fuente: Parametría, encuesta nacional en vivienda, octubre de 2002

Para usted ¿cuál es la principal función de un Diputado Federal?

Principal función de un Diputado Federal	Parametría (octubre 2002)	Consulta Mitofsky (diciembre 2002)
Atender las necesidades de la gente / del pueblo		16.2%
Legislar / proponer y aprobar leyes	24%	9.4%
Aprobar el presupuesto de la egresos de la federación	11%	
Representar al pueblo / a la gente de su distrito		9.4%
Proteger y administrar los intereses del pueblo / del país		8.9%
Resolver los problemas de la comunidad / de su distrito		7.3%
Arreglar disputas entre estados	5%	
Tomar decisiones para el bienestar del país		5.3%
Hacer cumplir las leyes	4%	2.6%
Otro	1%	8.9%
No sabe / no contestó	55%	32%
TOTAL	100%	100%

Fuente: Parametría, octubre de 2002 y Consulta Mitofsky, encuesta nacional telefónica, 17 de diciembre de 2002.

En México, ¿quién tiene la facultad para aprobar las reformas a la Constitución?

	(%)
El Congreso	40
El Presidente	29
No sabe / No contestó	21
La Suprema Corte de Justicia de la Nación	4
Otra	3
La Comisión Nacional de Derechos Humanos	2
El Instituto Federal Electoral	1

Fuente: Secretaría de Gobernación, *Encuesta Nacional de Cultura Política y Prácticas Ciudadanas*, en vivienda, noviembre-diciembre de 2001

En la Cámara de Diputados, ¿qué partido tiene mayor número de representantes?

Respuesta	(%)
Correcto	38
Incorrecto	24
No sabe / No contestó	38

Fuente: Secretaría de Gobernación, *Encuesta Nacional de Cultura Política y Prácticas Ciudadanas*, en vivienda, noviembre-diciembre de 2001.

Dígame por favor el nombre de un Diputado Federal, el primero que se le venga a la mente

Diputados	*Mención
Félix Salgado Macedonio	5.3
Beatriz Paredes	2.9
Andrés Manuel López Obrador	1.7
Francisco Solís (Pancho Cachondo)	1.7
Martí Batres	1.6
Felipe Calderón	1.6
Diego Fernández de Cevallos	1.1
Santiago Creel	0.8
Roque Villanueva	0.7
Rosario Robles	0.6
Cuauhtémoc Cárdenas	0.5

Fuente: Consulta Mitofsky, encuesta nacional telefónica 17 de diciembre de 2002.

*Respuesta múltiple, no suma 100%

¿Quién o quiénes realizan las siguientes funciones? Aprobar los gastos de gobierno

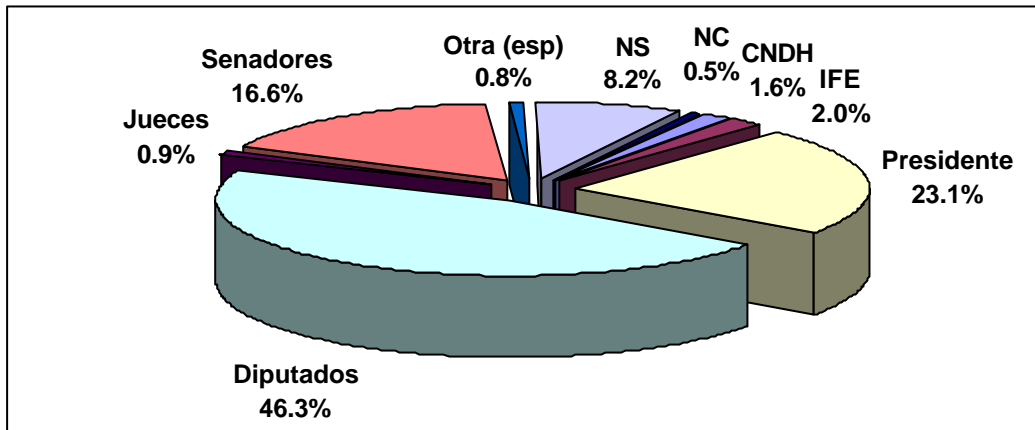

Fuente: Instituto Federal electoral e Instituto de Investigaciones Sociales, *La naturaleza del compromiso cívico*, encuesta nacional en vivienda, agosto de 2003.

¿Quién o quiénes realizan las siguientes funciones? Hacer las leyes

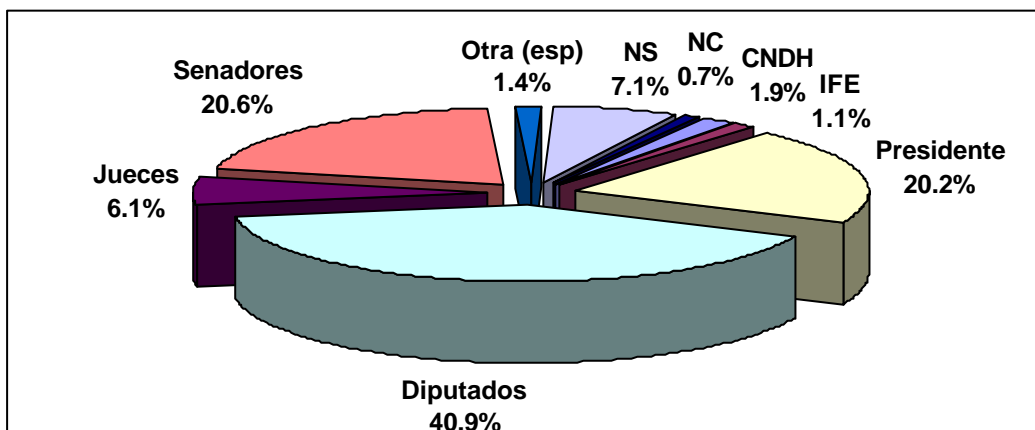

Fuente: Instituto Federal electoral e Instituto de Investigaciones Sociales, *La naturaleza del compromiso cívico*, encuesta nacional en vivienda, agosto de 2003.

¿Quién o quiénes realizan las siguientes funciones? Aprobar los impuestos

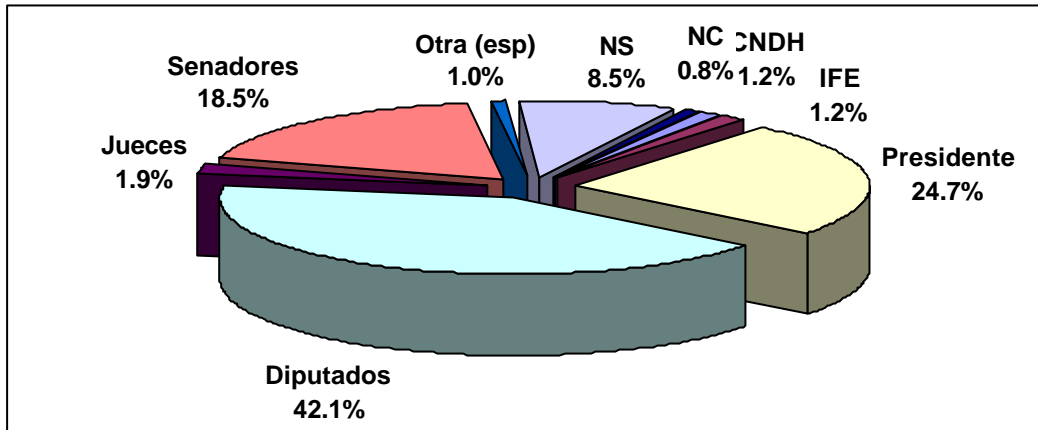

Fuente: Instituto Federal electoral e Instituto de Investigaciones Sociales, *La naturaleza del compromiso cívico*, encuesta nacional en vivienda, agosto de 2003.

2.- Importancia atribuida a sus funciones

¿Qué Cámara es más importante, la de Diputados o Senadores?

Solo del 35% que dijo saber cuantas cámaras conforman el Congreso de la Unión. En su opinión, ¿actualmente que Cámara es más importante, la de Diputados o la de Senadores?

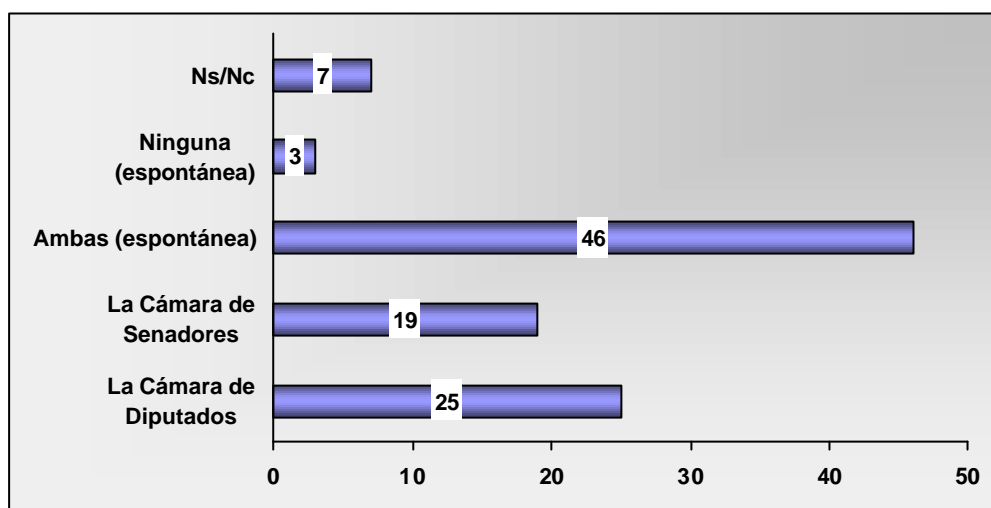

Fuente: Parametría, encuesta nacional en vivienda, octubre de 2002.

¿Qué tan importante es para el país y los ciudadanos la Cámara de Diputados Federal?

	ENCUP (Secretaría de Gobernación) Diciembre 2001	Proceso (junio 2003)
Muy / algo importante	91%	52%
Poco/ nada importante	9%	38%
No sabe / no contestó	--	11%
Total	100%	100%

Fuentes: Secretaría de Gobernación, Encuesta Nacional de Cultura Política y Prácticas Ciudadanas 2001 y *Proceso*, encuesta telefónica en ciudades de 50 mil habitantes o más.

A usted ¿le interesan o no le interesan los asuntos que se discuten en la Cámara de Diputados?

Respuesta	(%)
Sí me interesan	51
No me interesan	43
Ninguna	1
Otra, No sabe / No contestó	6

Fuente: Julia Flores y Yolanda Meyenberg, Instituto Federal Electoral e Instituto de Investigaciones Sociales (UNAM), *Ciudadanos y cultura de la Democracia*, México, diciembre de 1999. Entrevistas en vivienda.

Para resolver un problema que afecta a usted y a otras personas, ¿algunas vez ha tratado de pedir ayuda a Diputados y Senadores?

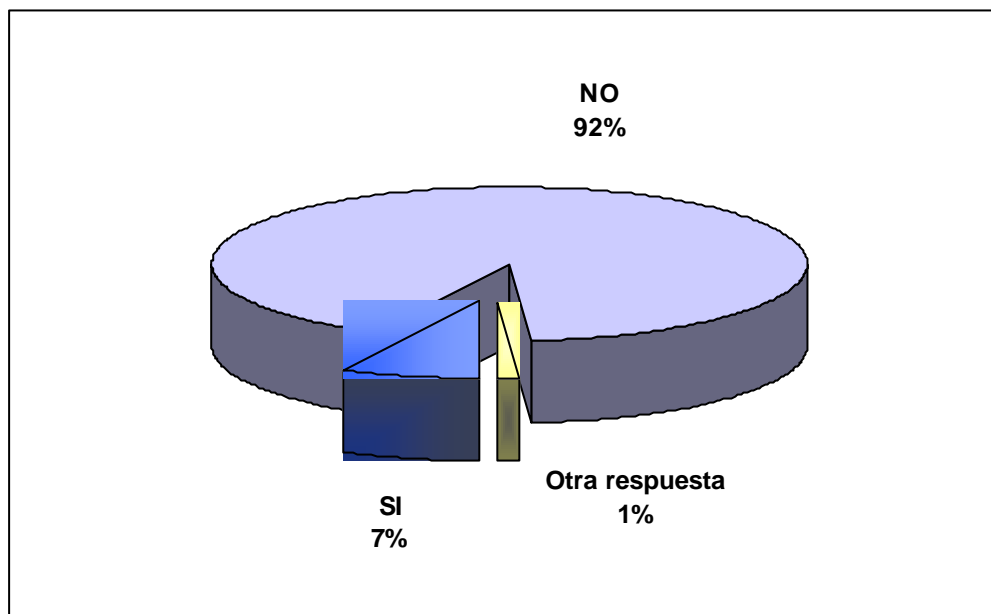

Fuente: Secretaría de Gobernación, Segunda Encuesta Nacional sobre Cultura Política y Prácticas Democráticas, en vivienda, febrero de 2003.

¿Cuál de estas personas cree usted que representa más sus intereses en política?

Respuesta	(%)
Presidente	34
Presidente municipal (delegados)	16
Gobernador (Jefe de Gobierno)	14
Diputados	13
Partidos políticos	12
Ninguno	7
Otra, No sabe / No contestó	3
Todos	2

Fuente: Julia Flores y Yolanda Meyenberg, Instituto Federal Electoral e Instituto de Investigaciones Sociales (UNAM), *Ciudadanos y cultura de la Democracia*, México, diciembre de 1999. Entrevistas en vivienda.

De las siguientes acciones políticas que le voy a leer dígame si usted ha participado o no en alguna de ellas, y también dígame ¿qué tanto cree que sirvan para resolver algún problema de la comunidad?

	Pedir ayuda a Diputados o Senadores	Unirse con otras personas afectadas	Publicar cartas en los periódicos	Quejarse ante las autoridades
	(%)	(%)	(%)	(%)
Sí	5	21	3	18
No	95	79	97	82
Ninguno	0	0	0	0
Ns / Nc	0	0	0	0
Qué tanto cree que sirva para resolver algún problema de la comunidad				
	(%)	(%)	(%)	(%)
Sirve mucho	17	36	20	28
Sirve poco	37	41	43	40
No sirve	45	22	36	32
Ninguno	0	0	0	0
No sabe / No contestó	1	1	1	1

	Pedir apoyo a alguna organización civil	Asistir a manifestaciones	Juntar firmas con los vecinos	Formar comisiones vecinales
	(%)	(%)	(%)	(%)
Sí	7	7	18	10
No	92	93	81	90
Ninguno	0	0	0	0
Ns / Nc	0	0	0	0
Qué tanto cree que sirva para resolver algún problema de la comunidad				
	(%)	(%)	(%)	(%)
Sirve mucho	21	19	32	26
Sirve poco	45	42	42	44
No sirve	32	37	26	29
Ninguno	0	0	0	0
No sabe / No contestó	1	1	1	1

	Solicitar apoyo a un partido político	Llamar a un programa de radio o televisión	Escribe al presidente de la República, al gobernador o al presidente municipal	Firmar cartas / juntar firmas
	(%)	(%)	(%)	(%)
Sí	8	5	6	12
No	92	95	94	88
Ninguno	0	0	0	0
Ns / Nc	0	0	0	0
Qué tanto cree que sirva para resolver algún problema de la comunidad				
	(%)	(%)	(%)	(%)
Sirve mucho	20	30	25	21
Sirve poco	40	39	38	45
No sirve	39	30	36	33
Ninguno	0	0	0	0
No sabe / No contestó	1	1	1	1

	Colocar mantas, carteles o fotografías	Mandar circulares o manifiestos	Realizar huelgas de hambre	Manifestarse de forma pacífica
	(%)	(%)	(%)	(%)
Sí	3	2	1	5
No	97	98	99	95
Ninguno	0	0	0	0
Ns / Nc	0	0	0	0
Qué tanto cree que sirva para resolver algún problema de la comunidad				
	(%)	(%)	(%)	(%)
Sirve mucho	10	8	9	15
Sirve poco	37	37	29	36
No sirve	51	53	61	48
Ninguno	0	0	0	0
No sabe / No contestó	1	1	1	1

Fuente: Secretaría de Gobernación, Encuesta Nacional de Cultura Política y Prácticas Ciudadanas 2001.

¿Cuál cree que es la mejor forma de actuar para que a usted lo tomen en cuenta las instituciones? Acudir a su diputado

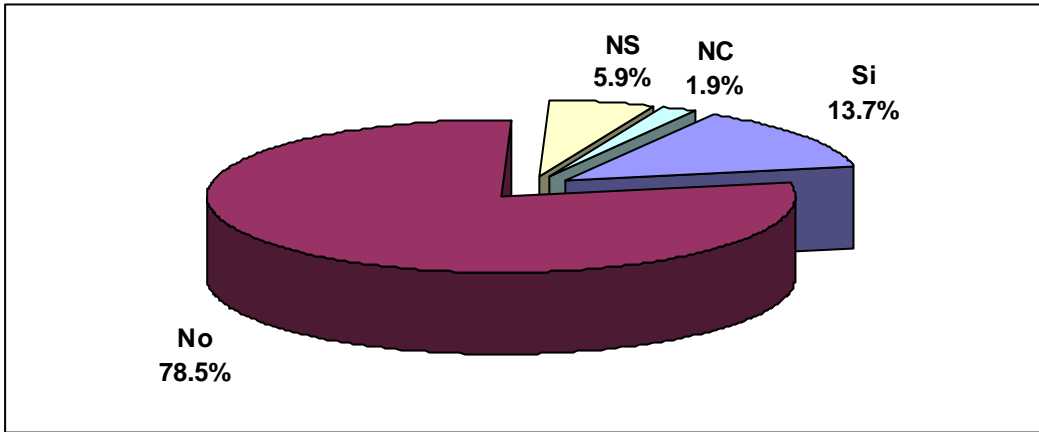

Fuente: Instituto Federal electoral e Instituto de Investigaciones Sociales, *La naturaleza del compromiso cívico*, encuesta nacional en vivienda, agosto de 2003.

3.- Confianza y evaluación sobre los legisladores

¿Cómo es la imagen que tiene usted de la Cámara de Diputados

Respuesta	(%)
Muy buena	1
Buena	8
Regular	37
Mala	20
Muy mala	8
No sabe / No contestó	26

¿por qué?

Respuesta	(%)
Resuelven problemas y toman decisiones	6
No trabajan bien	23
Faltan mucho, son flojos	10
Se pelean	12
No se ponen de acuerdo	9

Fuente: Secretaría de Gobernación, *Encuesta Nacional de Cultura Política y Prácticas Ciudadanas*, en vivienda, noviembre-diciembre de 2001

¿Qué tanta confianza tiene usted en las Cámaras de Diputados y Senadores?

Respuesta	(%)
Mucho	6
Algo	19
Poco	31
Casi nada	19
Nada	24
No sabe / No contestó	2

Fuente: Secretaría de Gobernación, *Encuesta Nacional de Cultura Política y Prácticas Ciudadanas*, en vivienda, noviembre-diciembre de 2001.

¿Qué tanta confianza tiene usted en las siguientes instituciones?

	Mucho/ algo de confianza	Nada de confianza	Desconfianza
Noticieros de radio	76	15	6
Ejército	74	15	18
Noticieros de televisión	73	17	9
A las encuestas	72	14	8
Periódicos	72	17	8
IFE	65	19	19
Comisión de Derechos Humanos	62	21	10
Tribunal Federal Electoral	61	22	11
Organizaciones de agricultores	56	20	11
Organizaciones ecologistas	54	22	12
Banco de México	54	20	11
Organizaciones de campesinos	53	24	11
Bancos nacionales	52	24	12
Ministerio Público	45	32	17
Procuraduría	44	32	18
Organizaciones de empresarios	43	27	16
Bolsa de Valores	43	25	12
Policía	43	33	22
Suprema Corte de Justicia	42	31	19
Sindicatos	38	31	21
Cámara de Senadores	37	36	21
Partidos políticos	37	38	21
Cámara de Diputados	36	37	21
Bancos extranjeros	36	29	17

Fuente: *Milenio*, 4 de julio de 2002, pp.1 y 6. Encuesta nacional en vivienda, responsable del estudio: María de las Heras.

¿Qué tanta confianza tiene usted en las siguientes instituciones?

	Porcentaje de personas que tienen MUCHA CONFIANZA en	
	Dic 2000 (%)	Dic 2001 (%)
El Ejército	26	33
La Comisión de Derechos Humanos	21	25
El IFE	23	25
Noticieros de radio	17	21
Tribunal Federal Electoral	19	21
Noticieros de televisión	15	19
Los periódicos	13	19
El Banco de México	11	15
Los bancos nacionales	9	13

	Porcentaje de personas que tienen MUCHA CONFIANZA en	
	Dic 2000 (%)	Dic 2001 (%)
La Bolsa de Valores	8	10
La Procuraduría	8	9
Las organizaciones de empresarios	9	9
La Suprema Corte de Justicia	6	8
El Ministerio Público	10	8
Los sindicatos	9	7
La Cámara de Diputados	4	6
La policía	7	5
La Cámara de Senadores	5	5
Los partidos políticos	4	4

	Porcentaje de personas que de plano desconfían de ...	
	Dic 2000 (%)	Dic 2001 (%)
La policía	23	28
El ministerio público	16	20
Los partidos políticos	18	20
La Procuraduría	18	20
Los sindicatos	15	19
La Cámara de Diputados	16	17
La Suprema Corte de Justicia	16	17
La Cámara de Senadores	17	16
Las organizaciones de empresarios	12	15
La Bolsa de Valores	9	11
El Banco de México	8	10
Los bancos nacionales	9	10
Los periódicos	7	9
Los noticieros de televisión	7	9
La Comisión de Derechos Humanos	8	9

Fuente: Milenio 6 de Diciembre de 2001, p 1 y 12. Encuesta nacional en vivienda, responsable del estudio: María de las Heras.

Índice de confianza en las instituciones

	Mejor calificados				Peor calificados		
	2000	2001	2002		2000	2001	2002
Escuelas	6.2	6.3	6.1	PGR	4.6	4.9	4.5
Iglesia	6.0	6.1	6.0	Sindicatos	4.4	4.4	4.2
IFE	6.0	5.8	5.6	Jueces	0.0	0.0	4.3
Ejército	5.5	6.0	5.8	Congreso	4.2	4.6	3.9
Hospitales privados	5.7	5.7	5.8	PRI	4.1	4.2	4.2
CND	5.4	5.5	5.6	Policía	4.1	4.3	4.0

	Mejor calificados				Peor calificados		
	2000	2001	2002		2000	2001	2002
Elecciones	5.8	5.4	5.0	PRD	3.7	4.0	3.7

Fuente: Milenio 4 Noviembre de 2002, p 1 y 4. Encuesta nacional en vivienda, responsable del estudio: María de las Heras.

En una escala de 0 a 10, donde 0 es no confío nada y 10 es confío mucho, ¿qué tanta confianza tiene usted en...?

	Diputados (%)	Gobernadores (%)	Presidentes municipales (%)	Presidente de la República (%)	Partidos políticos (%)	Organizaciones no gubernamentales (%)
0	23	17	17	18	25	29
1	4	2	1	2	2	3
2	4	5	3	3	4	3
3	6	5	5	4	5	4
4	5	5	5	4	6	3
5	20	18	19	14	17	13
6	9	9	10	7	10	8
7	9	11	10	9	9	7
8	8	13	13	14	9	10
9	2	4	5	9	3	5
10	6	7	8	13	5	6
No sabe / No contestó	4	4	3	3	4	9

Ficha técnica: Julia Flores y Yolanda Meyenberg, Instituto Federal Electoral e Instituto de Investigaciones Sociales (UNAM), *Ciudadanos y cultura de la Democracia*, México, diciembre de 1999. Entrevistas en vivienda.

En escala de calificación como en la escuela, en donde 0 es nada y 10 es mucho, por favor dígame ¿qué tanto confía en el Congreso?

Escala	%
0	6.5
1	0.5
2	1.2
3	1.7
4	2.5
5	10.8
6	12.3
7	15.9
8	20.0
9	6.4
10	7.2
No sabe / No contestó	15.1

Fuente: Secretaría de Gobernación, Segunda Encuesta Nacional sobre Cultura Política y Prácticas Democráticas, en vivienda, febrero de 2003.

**¿Qué tanto cree en lo que dice(n) los diputados federales?
Ahora, nuevamente le pido me diga, pensando en una escala del 0 al 10
como en la escuela; donde 0 es que no cree en nada de lo que dicen y 10
cuando cree completamente en lo que dicen**

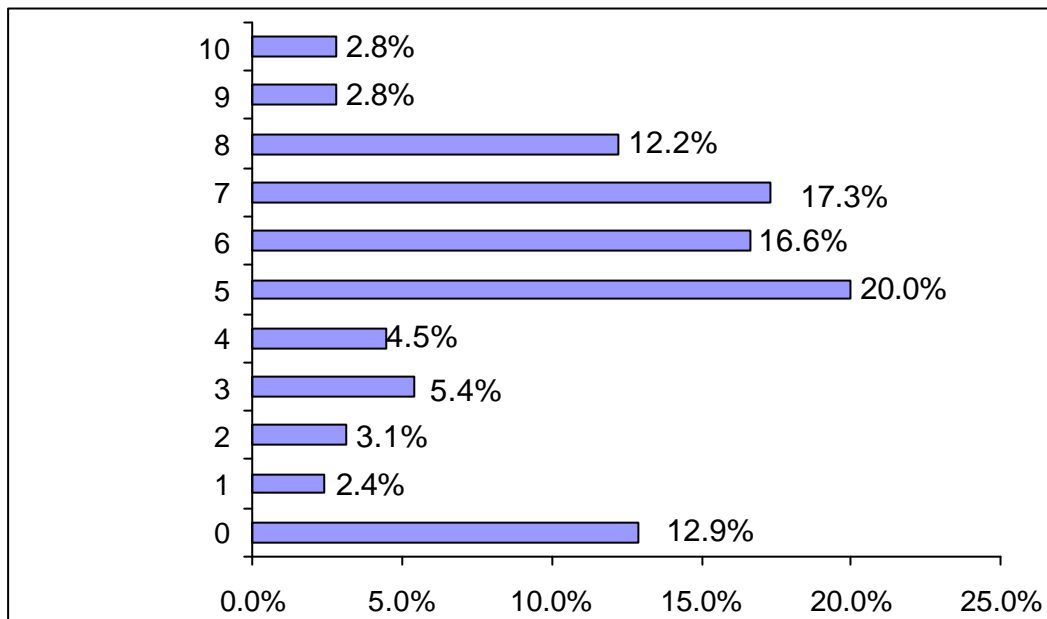

Fuente: Instituto Federal electoral e Instituto de Investigaciones Sociales, *La naturaleza del compromiso cívico*, encuesta nacional en vivienda, agosto de 2003.

¿Cuál es su opinión acerca del Congreso? (favorable-desfavorable)

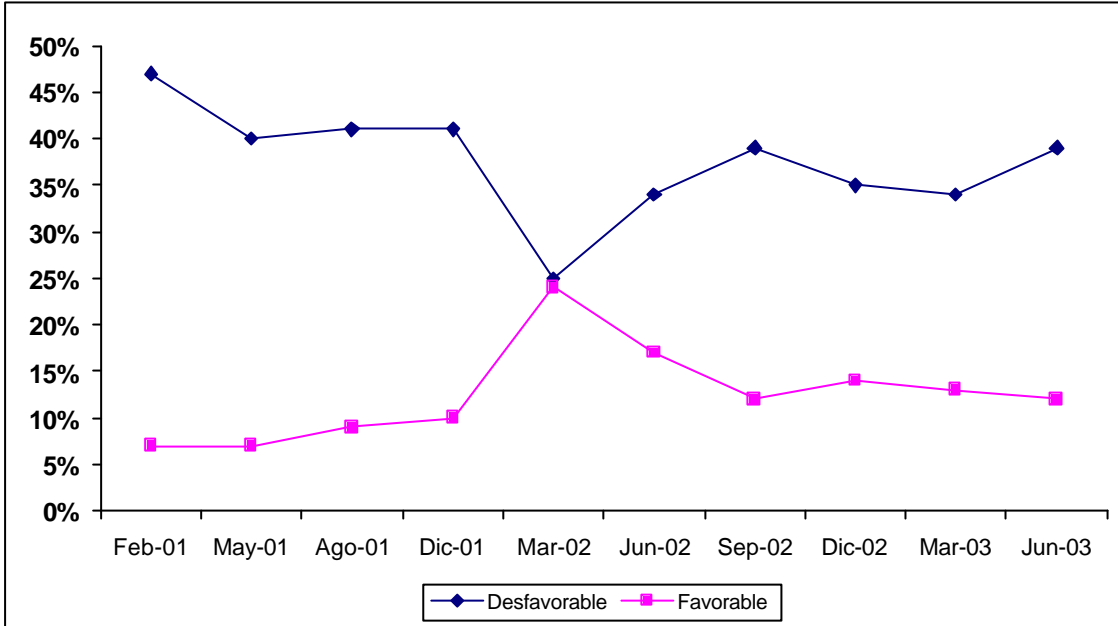

Fuente: *Reforma*, mayo de 2003, encuesta en vivienda, realizada del 16 al 19 de mayo de 2003.

Con lo que usted sabe, ¿usted diría que los legisladores trabajan mucho o trabajan poco?

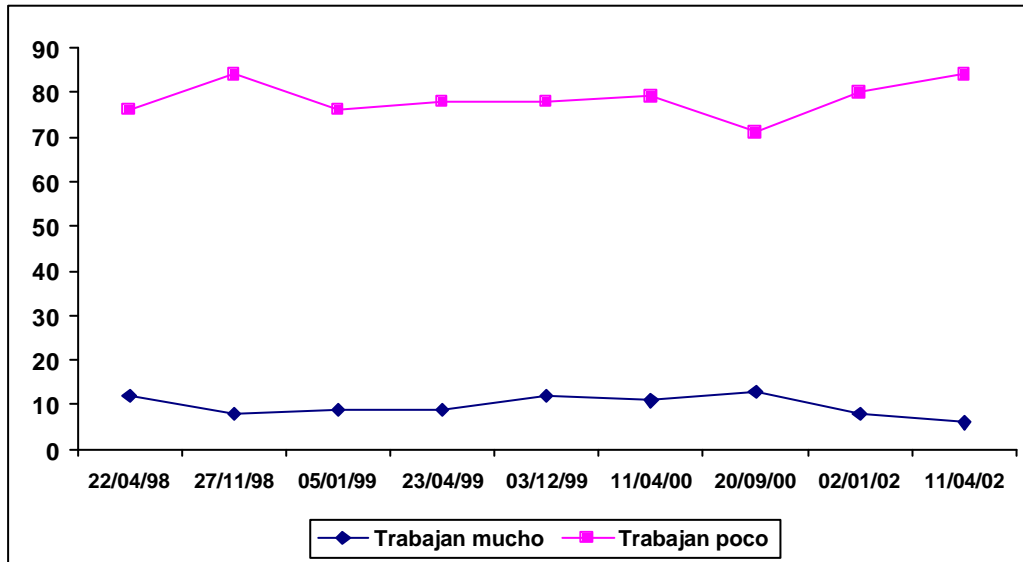

Fuente: BGC, Ulises Beltrán y Asocs., S.C., abril de 1998 a abril de 2002.

¿Cómo califica el trabajo realizado por los legisladores federales? (bueno/adecuado; malo/inadecuado)

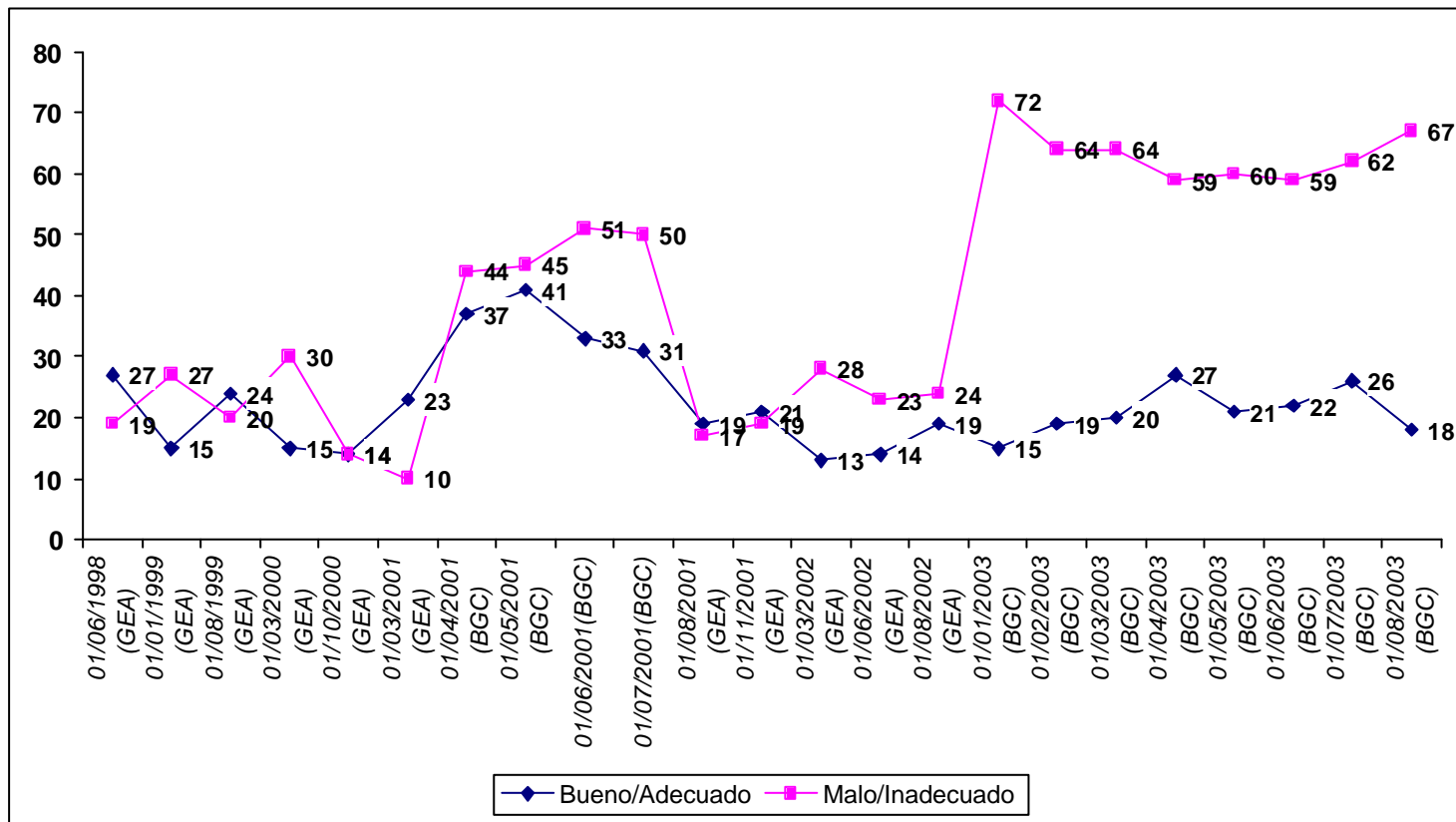

Fuente: Grupo de Economistas Asociados e Investigaciones Sociales Aplicadas, y Acontecer Nacional y Opinión Pública BGC Ulises Beltrán y Asocs., S.C., junio de 1998 a agosto de 2003.

Con lo que usted ha visto o ha oído, ¿cómo califica la manera como los Diputados están trabajando?

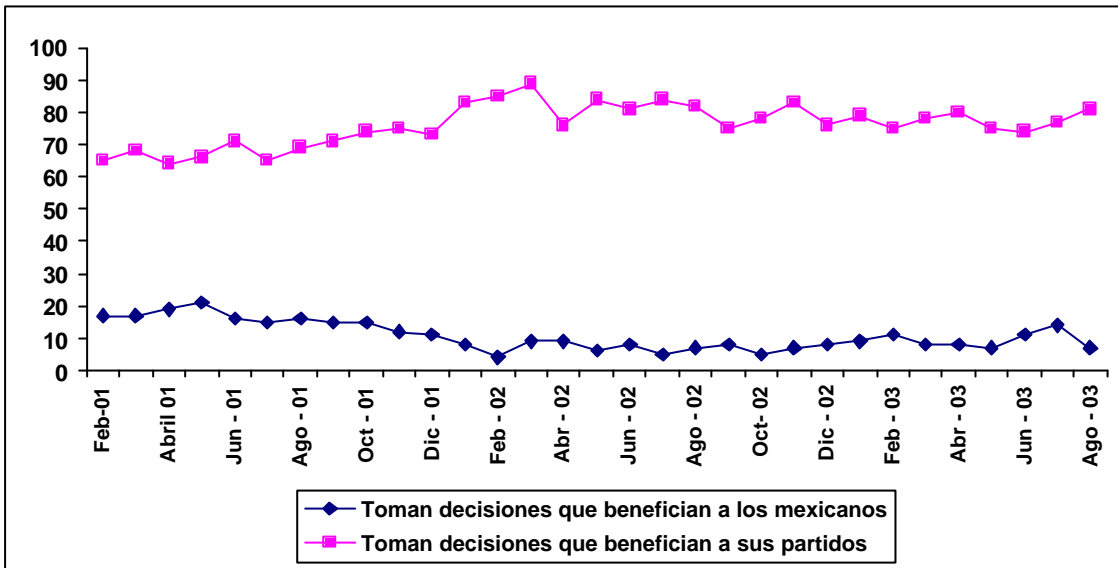

Fuente: Acontecer Nacional y Opinión Pública, BGC Ulises Beltrán y Asocs, S.C., febrero de 2001 a agosto de 2003.

En general, ¿usted aprueba o desaprueba la forma en que gobiernan los Diputados?

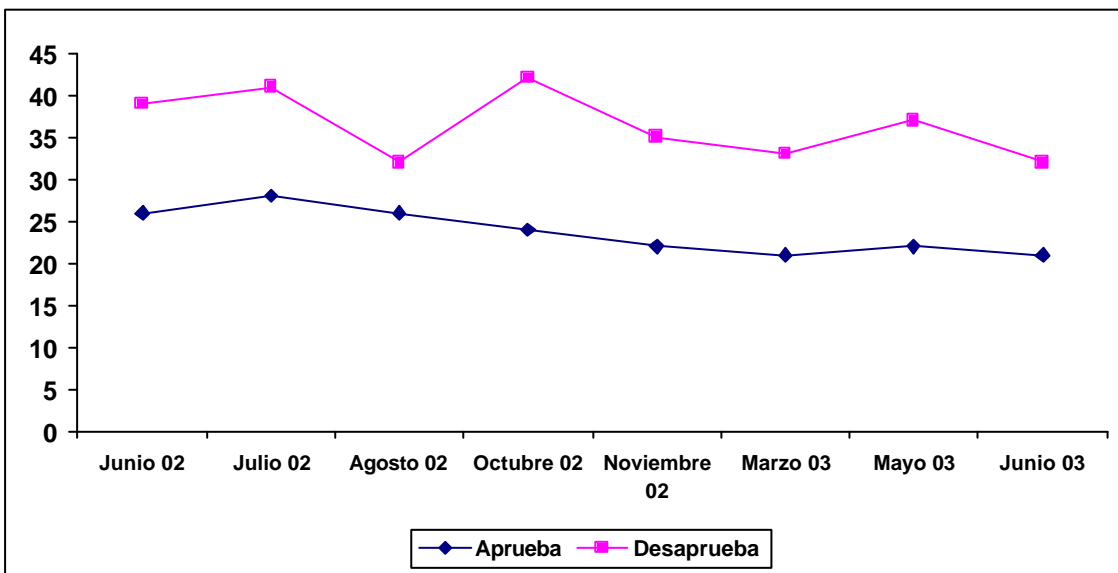

Fuente: Parametría, encuestas nacionales en vivienda, junio de 2002 a junio de 2003.

En una escala de 0 a 10, ¿qué calificación daría usted a las siguientes instituciones...?

Respuesta	%
Instituto Federal Electoral	8.0
Presidente de la República	7.4
Cámara de Diputados	5.6

Fuente: Consulta Mitofsky, encuesta nacional telefónica 17 de diciembre de 2002.

En general, ¿qué opinión tiene de los diputados que integran en la actualidad a la Cámara de Diputados?

Muy buena / buena	14%
Regular	46%
Mala / Muy mala	30%
No sabe	10%

Fuente: *Proceso*, encuesta telefónica en ciudades de 50 mil habitantes o más, 29 de junio de 2003, pp. 18-22

La Cámara de Diputados se renueva cada 3 años y el 30 de agosto de este año se termina el periodo de los Diputados actuales, ¿cómo calificaría usted el trabajo realizado por los Diputados actuales durante sus tres años de gestión?

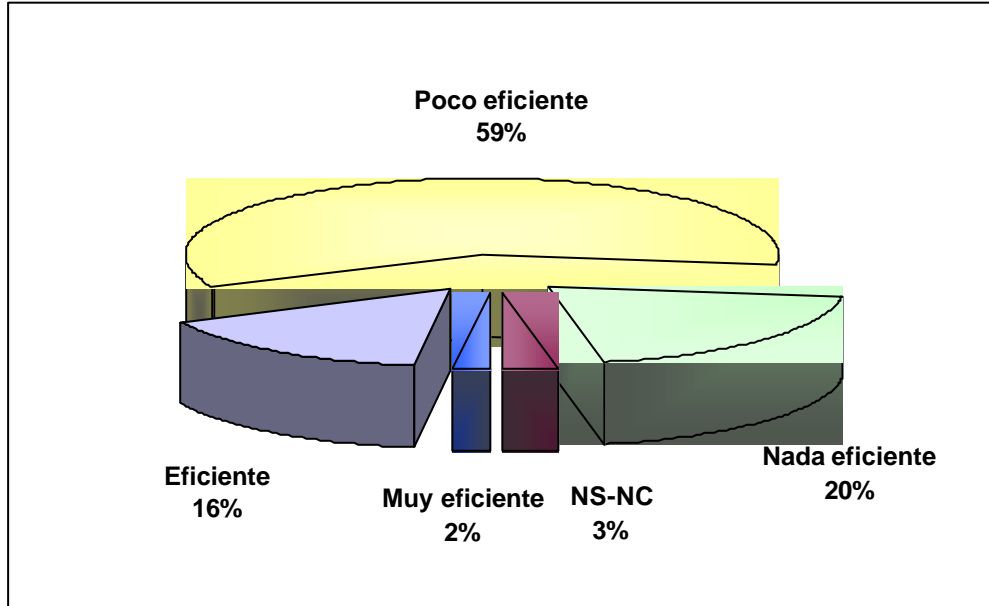

Fuente: Ipsos-Bimsa, encuesta telefónica a nivel nacional, agosto de 2003.

Con lo que usted vio, ¿los Diputados actuales hicieron mejor o peor trabajo que los Diputados anteriores?

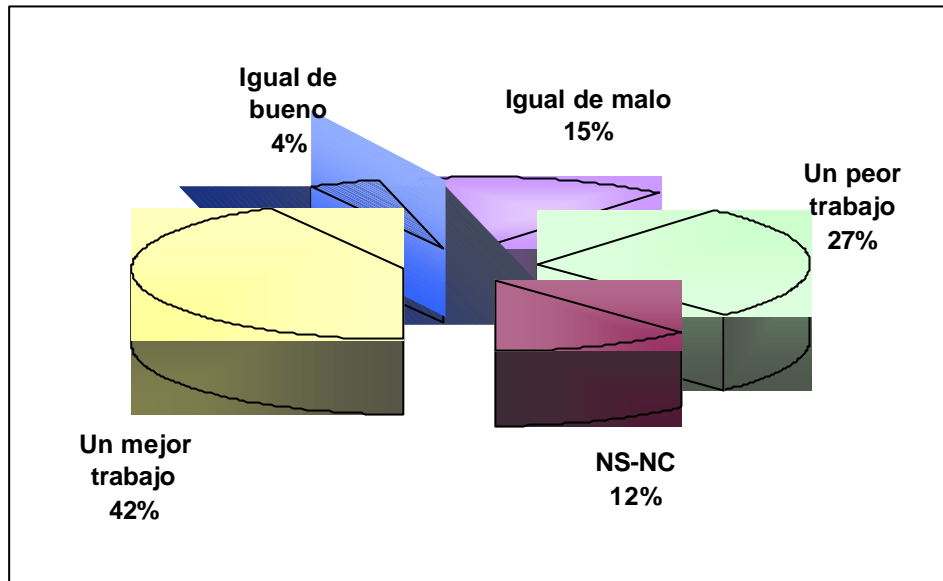

Fuente: Ipsos-Bimsa, encuesta telefónica a nivel nacional, agosto de 2003.

Con lo que usted sabe, dígame, ¿está usted de acuerdo o en desacuerdo con la manera como están trabajando los Diputados?

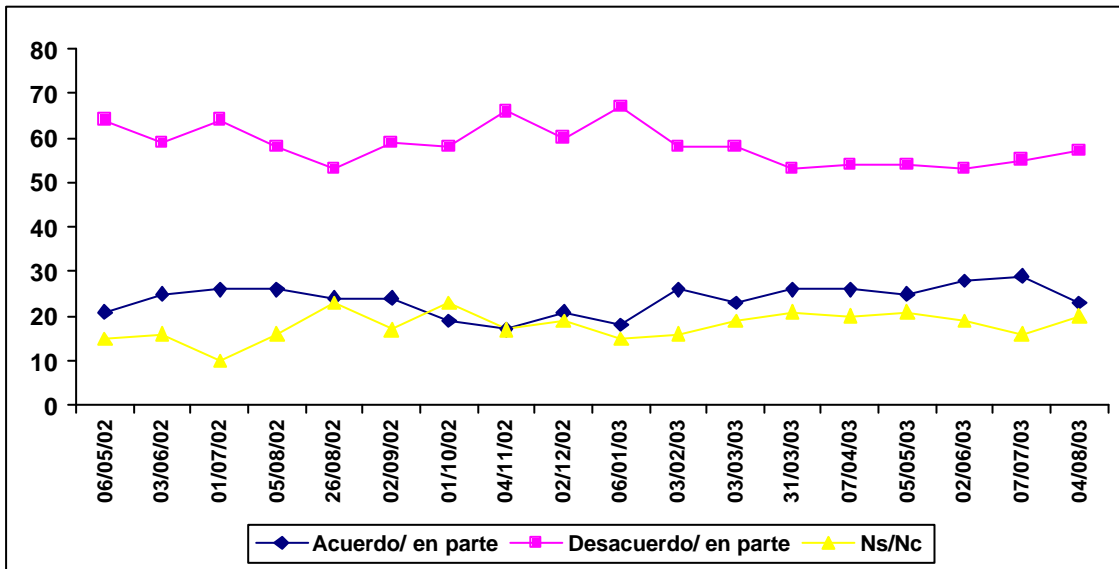

Fuente: Acontecer nacional y Opinión Pública, BGC Ulises Beltrán y Asocs, S.C. Seguimiento mensual. Encuestas telefónicas:400 entrevistas Validez nacional. Mayo de 2002 a agosto de 2003.

En una escala de 0 al 10, donde 0 significa “nada corrupto” y 10 “muy corrupto”, en general, ¿cómo calificaría a...? Los porcentajes representan a quienes dieron una calificación de 7 a 10.

Respuesta	2001 (%)	2002 (%)	Diferencia
Los políticos	81	82	+2
Los policías	80	79	-1
Los diputados	--	77	--
Los líderes sindicales	69	71	+2
Los jueces	68	69	+1
Los burócratas	60	62	+2
Los empresarios	50	55	+5
Los comerciantes	42	46	+4
Los periodistas	33	37	+4
Los maestros	28	34	+6
Los sacerdotes	--	28	--

Fuente: Reforma, 29 de agosto de 2002, pp 1 y 8

¿Usted aprueba o desaprueba el trabajo que han hecho hasta ahora los Diputados Federales?
(%)

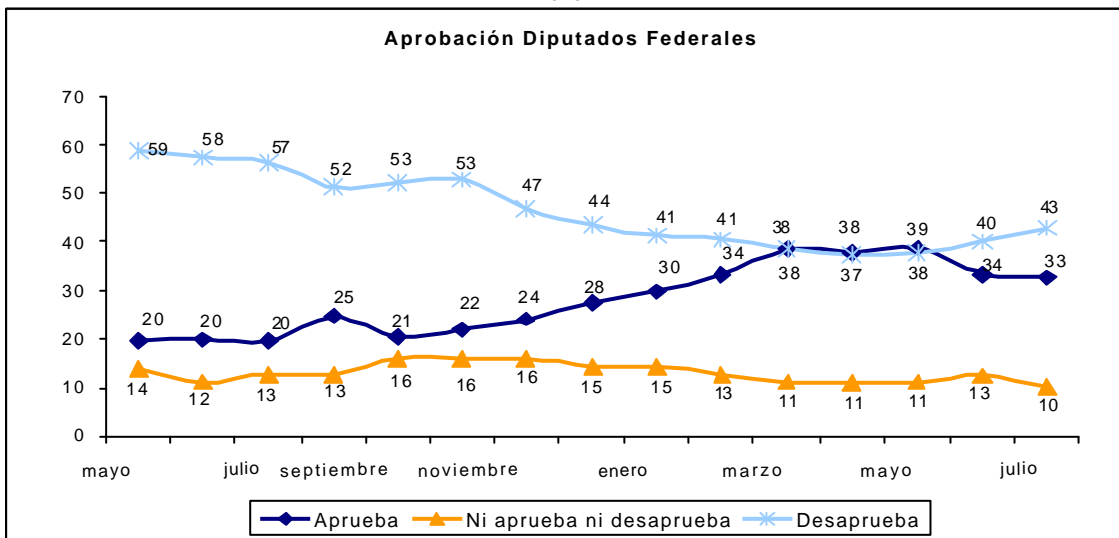

Fuente: Ipsos-Bimsa, agosto de 2003, encuesta telefónica a nivel nacional.

Con lo que usted ha visto o ha oído. ¿está usted de acuerdo o en desacuerdo con la manera como están trabajando los Diputados del (PAN, PRI y PRD)

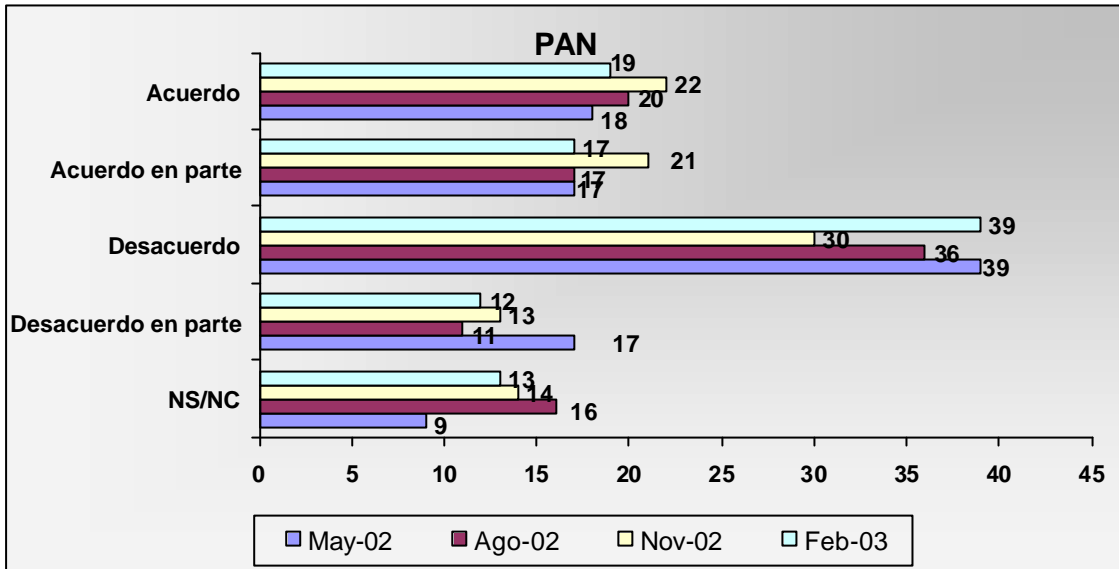

Fuente: Acontecer Nacional y Opinión Pública BGC Ulises Beltrán y Asocs, S.C., mayo de 2002, febrero de 2003.

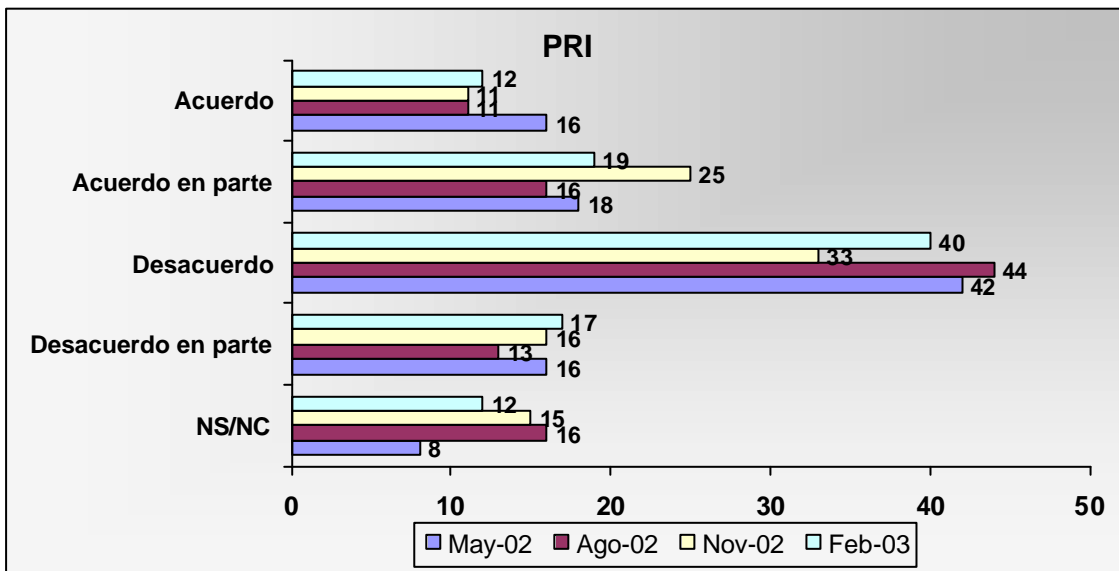

Fuente: Acontecer Nacional y Opinión Pública BGC Ulises Beltrán y Asocs, S.C, mayo de 2002, febrero de 2003.

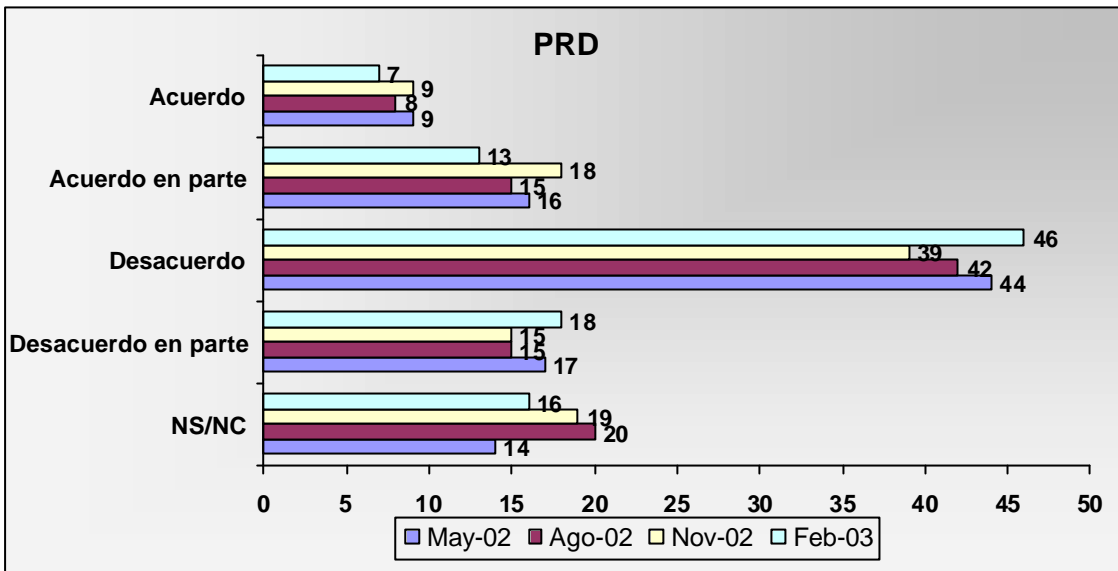

Fuente: Acontecer Nacional y Opinión Pública BGC Ulises Beltrán y Asocs, S.C., mayo de 2002, febrero de 2003.

3.1 Comparativo con otros países América Latina

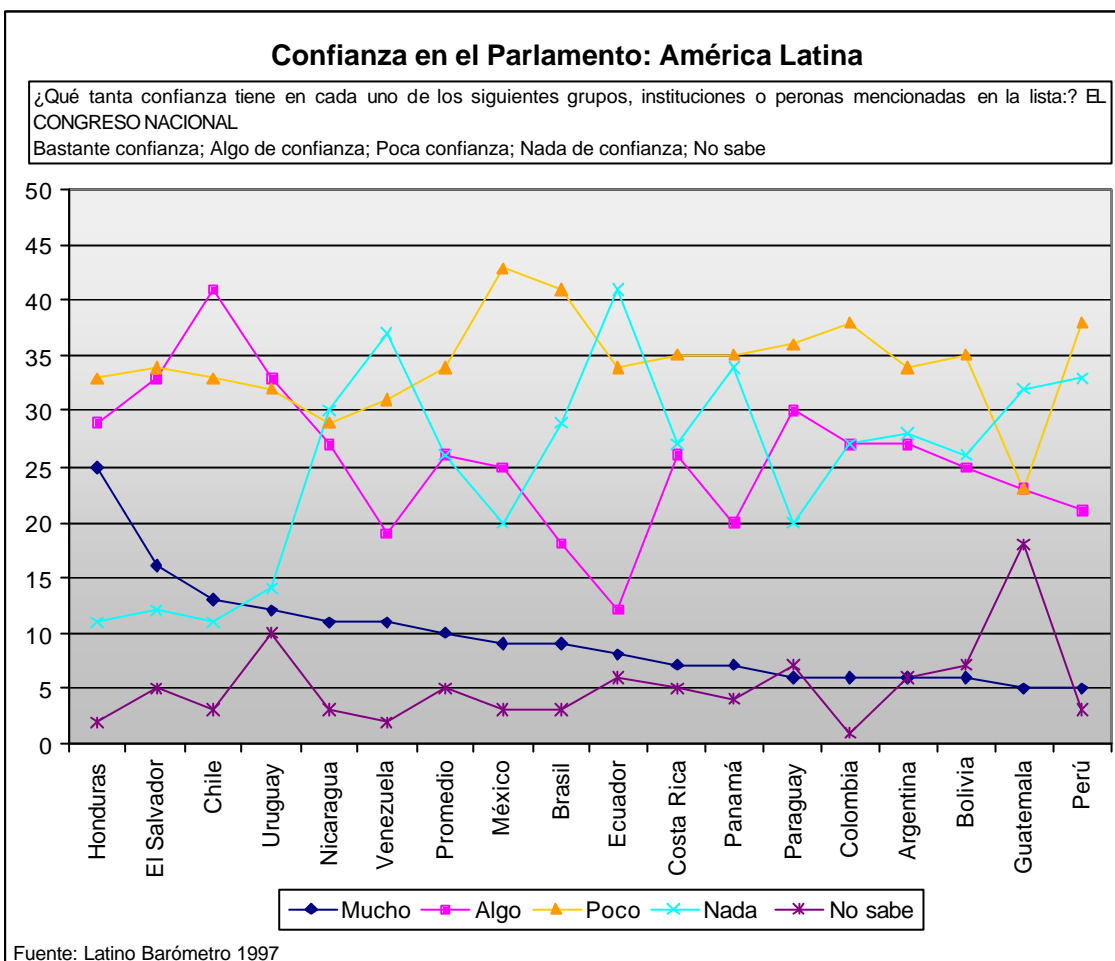

Europa del Este

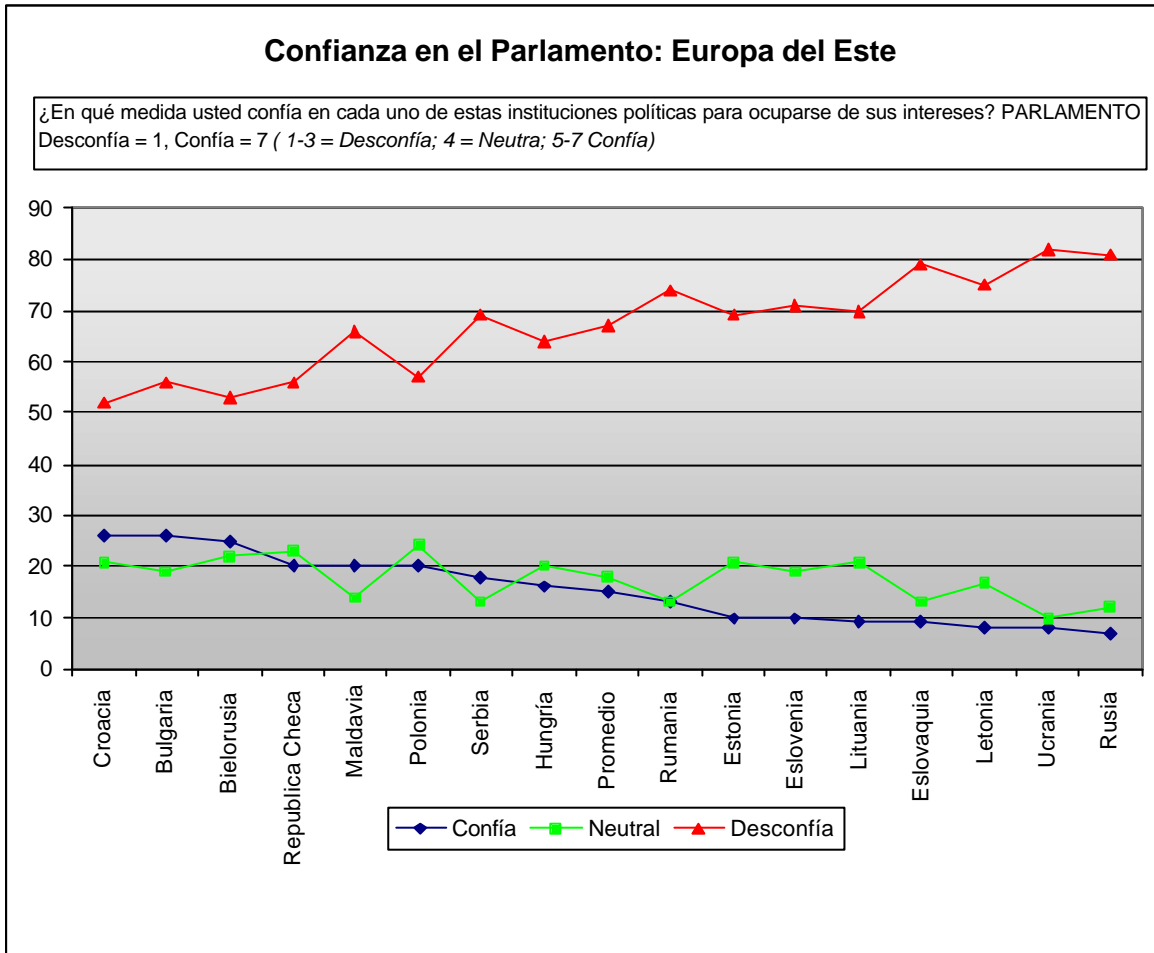

Fuentes: Nueva Europa Barómetro; Nueva Rusia Barómetro; Nueva Democracia Barómetro. Todos los cuestionarios aplicados en 2001, a excepción de Bielorusia, Maldavia y Ucrania, del 2000, y de Serbia y Croacia, de 1998.

Países del Sudeste de Asia

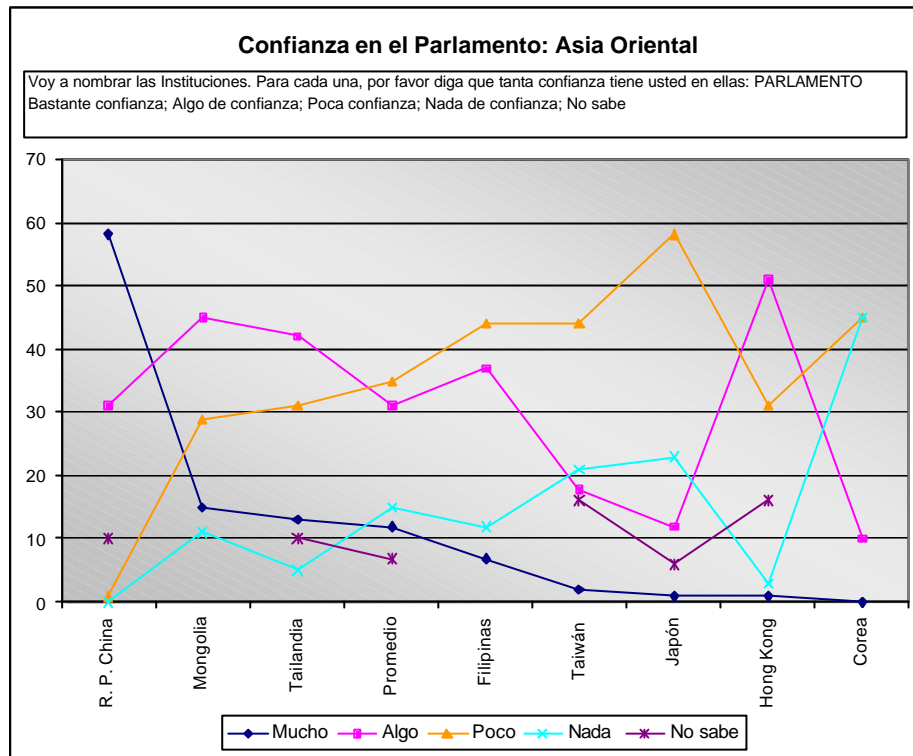

Fuente: Globalbarómetro, 2001 (con datos de East Asia Barometer 2001-02)

Confianza en el Parlamento, promedios por regiones

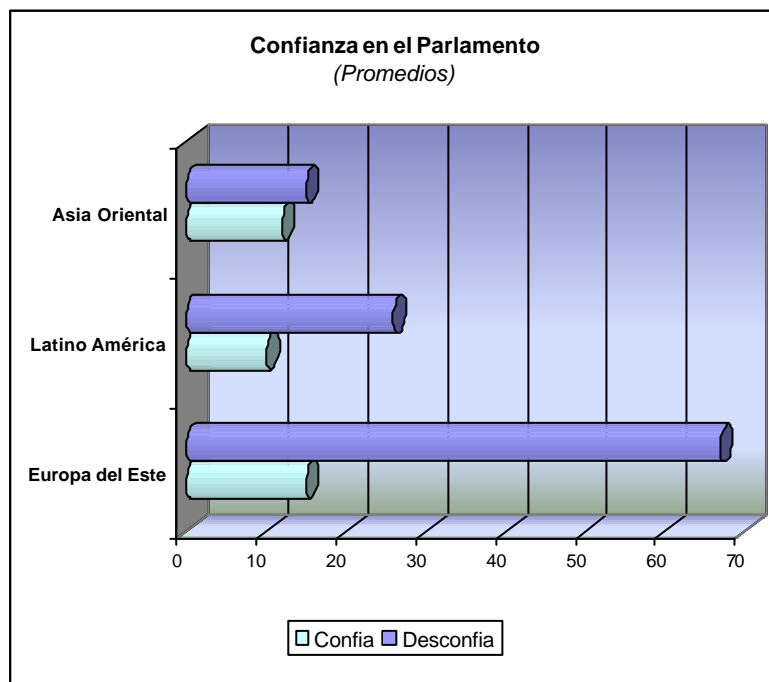

Fuente: Global Barómetro

Confianza en el Parlamento

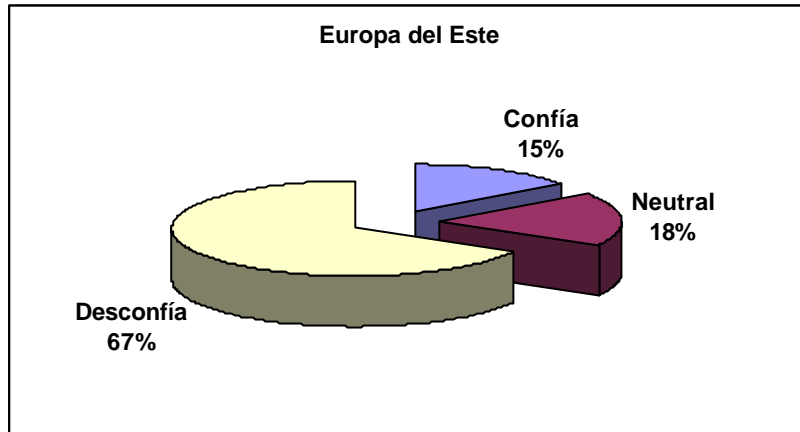

Fuente: Nueva Europa Barómetro; Nueva Rusia Barómetro; Nueva Democracia Barómetro. Todos los cuestionarios aplicados en 2001, a excepción de Bielorusia, Moldavia y Ucrania, del 2000, y de Serbia y Croacia, de 1998.

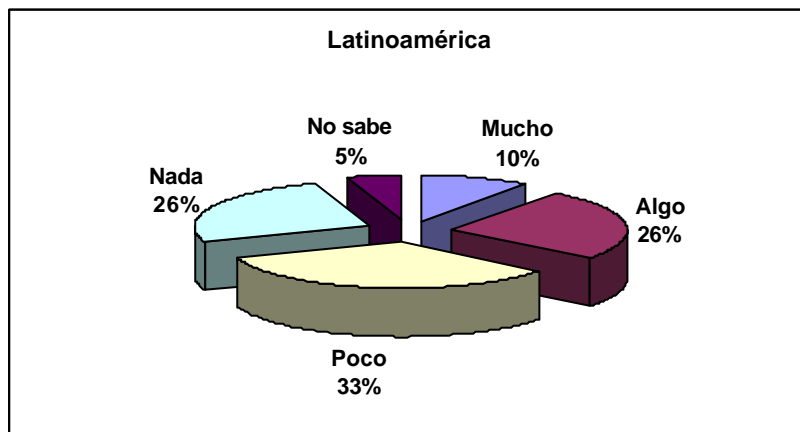

Fuente: Latinobarómetro 1997

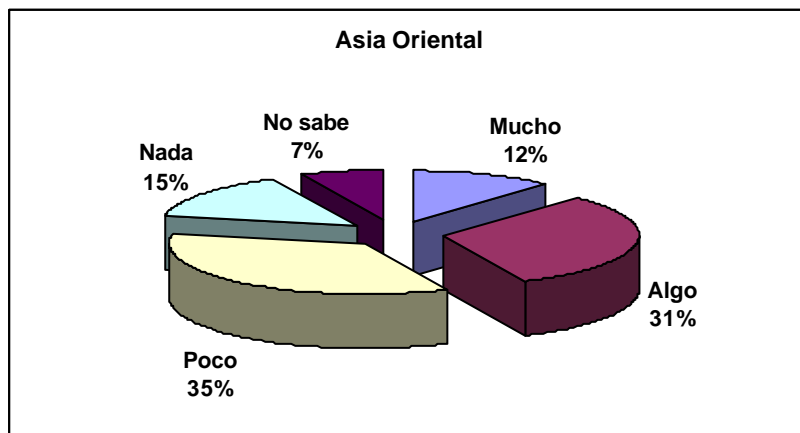

Fuente: Asia Oriental Barómetro 2001 -02

3.2 Comparativo con instituciones de otros países

Confianza en instituciones políticas, Europa del Este y Rusia

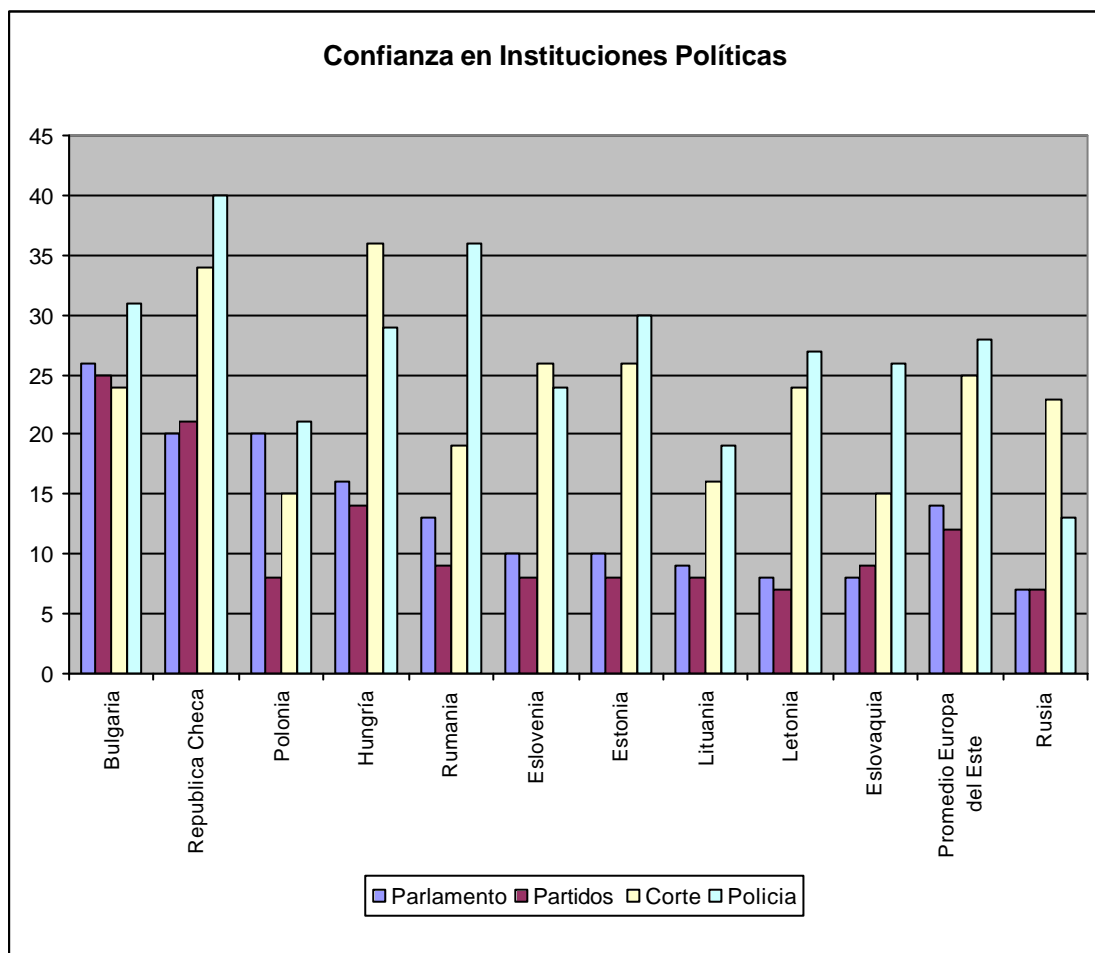

Fuente: Center for Study of Public Policy New Europe Barometer (2001) y New Russia Barometer (2001). Confianza: Personas que otorgan a una institución una calificación de 4 a 7 en una escala de 1 a 7.

Confianza en instituciones, América Latina

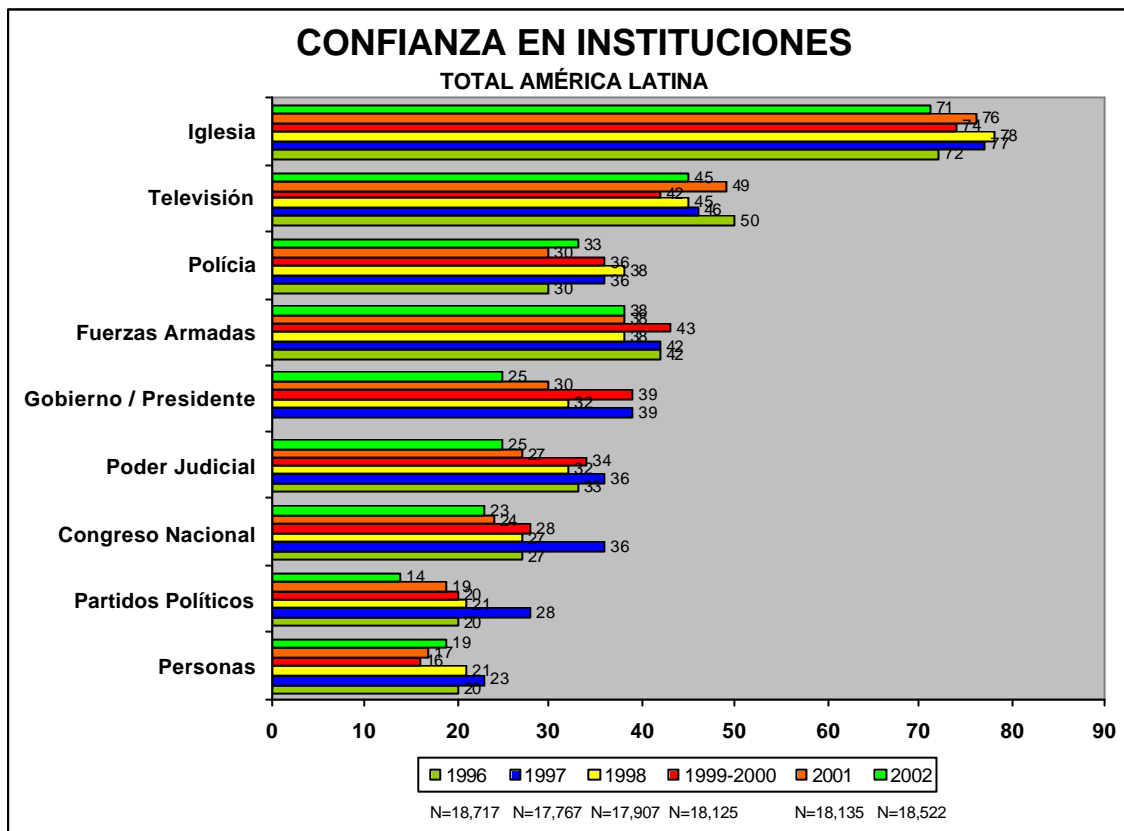

P. Por favor mire esta tarjeta y dígame, para cada uno de los grupos, instituciones o personas mencionadas en la lista, ¿Cuánta confianza tiene usted en ellas: mucha, algo, poca, ninguna confianza en ...?
Aquí sólo la suma de las alternativas "Mucho" y "Algo"

Fuente: Latinobarómetro 1996-2002.

Confianza en el Congreso Nacional/Parlamento en América Latina

Por favor, para cada uno de los grupos, instituciones o personas, ¿cuánta confianza tiene usted en ellas? Aquí sólo la suma de las opciones "mucha" y "algo"

País	(%)	País	(%)
Uruguay	46	Perú	23
Venezuela	37	Honduras	23
Chile	33	Paraguay	18
Costa Rica	29	Argentina	17
México	25	Bolivia	16
Panamá	25	Colombia	14
El Salvador	24	Guatemala	13
Nicaragua	24	Ecuador	9
Brasil	23	Total América Latina	24

Fuente: Latinobarómetro 2002 (abril y mayo).

América Latina

¿Puede haber democracia sin Congreso?

Hay gente que dice que sin el Congreso Nacional/Parlamento y/o partidos políticos no puede haber democracia, mientras que hay otra gente que dice que la democracia puede funcionar sin el Congreso Nacional y/o partidos políticos. ¿Cuál frase está más cerca de su manera de pensar?

	1997	1999-2000	2001	2002
No puede haber democracia sin Congreso nacional	63	57	50	52
No puede haber democracia sin partidos políticos	62	57	49	52

Fuente: Latinobarómetro 1997-2002.

Confianza en instituciones: países seleccionados*

	Parlamento	Policía	Presidente	Partidos políticos	Cortes	Ejército	Televisión	Periódicos	Iglesias
Alemania**	50				65	39		34	39
Argentina	33	16	23	28	21	34	--	--	--
Brasil	27	32	35	18	44	59	--	--	--
Chile	53	52	61	34	42	48	--	--	--
Corea	10	48	--	15	51	59	64	--	--
Costa Rica	34	35	33	26	43	--	--	--	--
Eslovenia	10	30	44	8	26	30	31	28	19
España**	37	39			46			48	47
Francia**	32				57	56		38	50
Estados Unidos**	45				57	47		56	67
Honduras	54	53	56	40	53	56	--	--	--
Inglaterra**	44				52	81		15	45
Japón	13	49	--	10	61	48	52	--	--
México	34	26	35	31	27	44	--	--	--
Namibia	--	69	73	--	64	66	--	--	--
Perú	26	28	33	21	18	37	--	--	--
Polonia	20	36	65	9	25	60	44	34	46
República Checa	20	40	37	22	34	39	41	37	24
Rumania	13	24	42	9	19	62	47	26	83
Rusia	7	13	50	7	23	34	29	25	39
Sudáfrica	--	36	40	--	43	44	--	--	--
Tailandia	55	56	--	47	58	76	76	--	--
Tanzania	--	61	89	--	72	94	--	--	--
Uruguay	44	47	52	45	55	42	--	--	--
Venezuela	30	27	35	21	37	63	--	--	--

*Porcentaje de personas que expresan opiniones positivas.

** Datos de la *Encuesta Mundial de Valores*, 1990-1991.

Fuente: Globalbarómetro y *Encuesta Mundial de Valores*.

4.- Percepción sobre la composición y procedimientos internos

4.1 Opiniones sobre el papel de la mayoría y el pluralismo

El número de Diputados que forman la cámara de Diputados es de 500, considerando el trabajo que tienen que hacer y el tamaño de nuestro país, ¿Los Diputados actualmente son menos de los que se necesitan, son los que se necesitan o son más de los que se necesitan?

Número de Diputados	¿Cuántos Diputados existen?		
	Menos de 500 Diputados	500 o más Diputados	Todos
Son menos de los que se necesitan	24.4	11.7	18.1
Son los que se necesitan	19.2	10.2	14.7
Son más de los que se necesitan	56.4	78.1	67.2
TOTAL	100.0	100.0	100.0

Fuente: Consulta Mitofsky, encuesta nacional telefónica, 17 de diciembre de 2002.

Hoy día ningún partido tiene más del 50% de los Diputados ¿cree que esto es bueno o malo para la democracia en México?

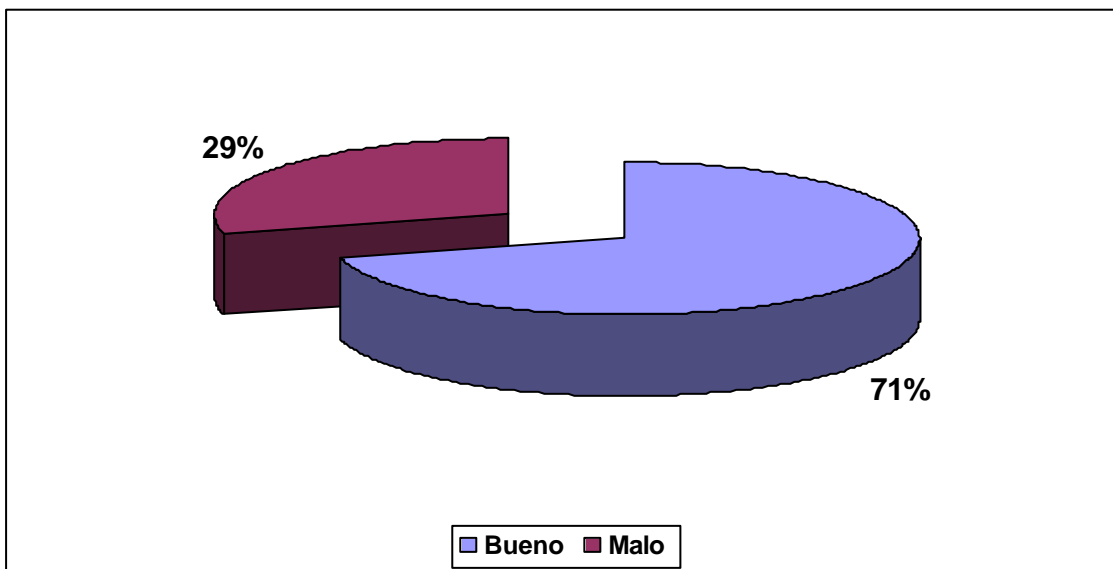

Fuente: Parametría, encuesta nacional en vivienda, octubre de 2002.

**Actualmente ningún partido tiene más del 50% en la Cámara de Diputados.
 En su opinión, ¿esto es bueno o malo para el país?**
 Sólo el 35% que dijo saber cuantas Cámaras conforman el Congreso de la Unión.

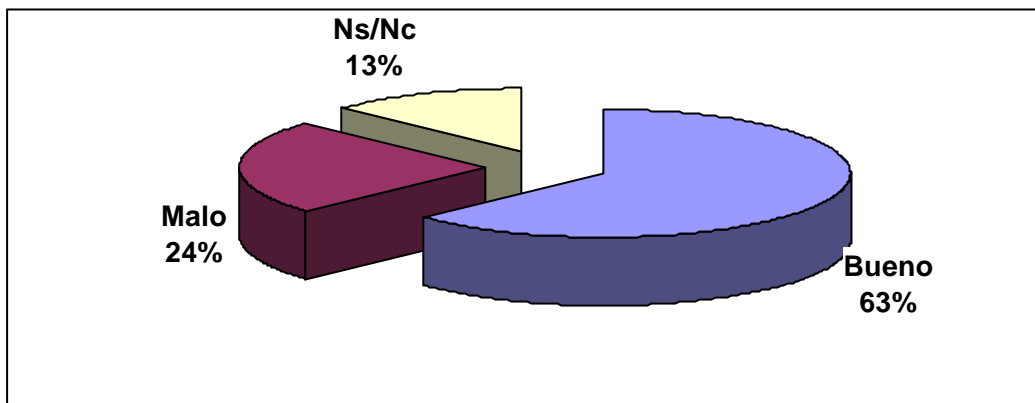

Fuente: Parametría, encuesta nacional en vivienda, octubre de 2002.

**¿Cree que la falta de mayoría fomenta la cooperación entre partidos o
 fomenta el conflicto entre ellos?**

Sólo el 35% que dijo saber cuantas Cámaras conforman el Congreso de la Unión.

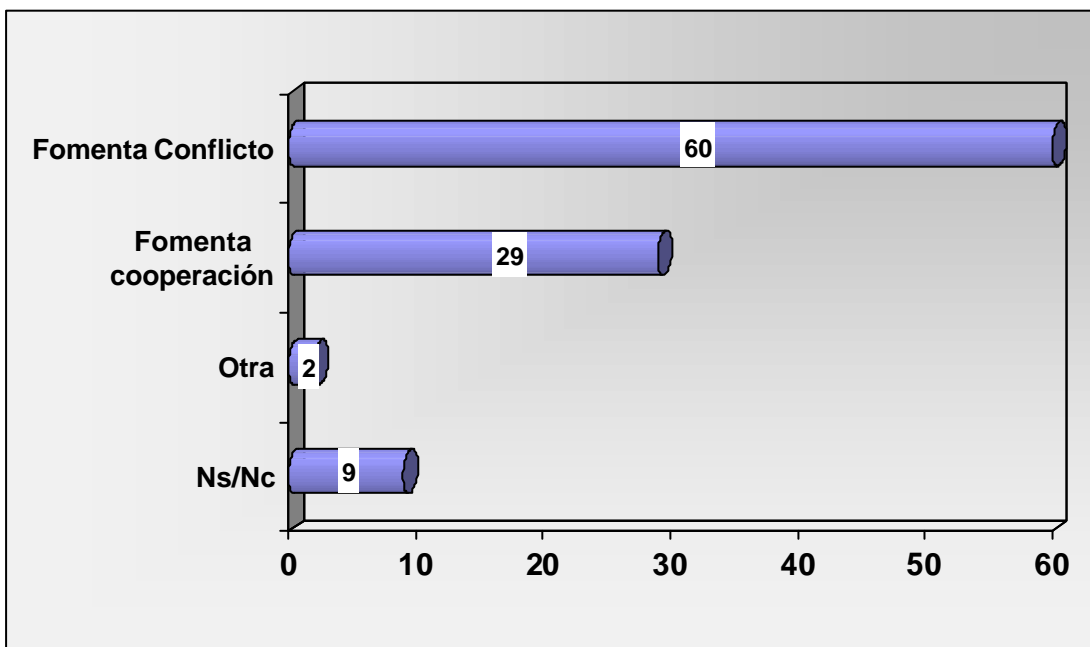

Fuente: Parametría, encuesta nacional de vivienda, octubre de 2002.

En la Cámara de Diputados no había ningún partido mayoritario, ¿usted cree que esto fomentó la cooperación entre partidos o fomentó el conflicto entre ellos?

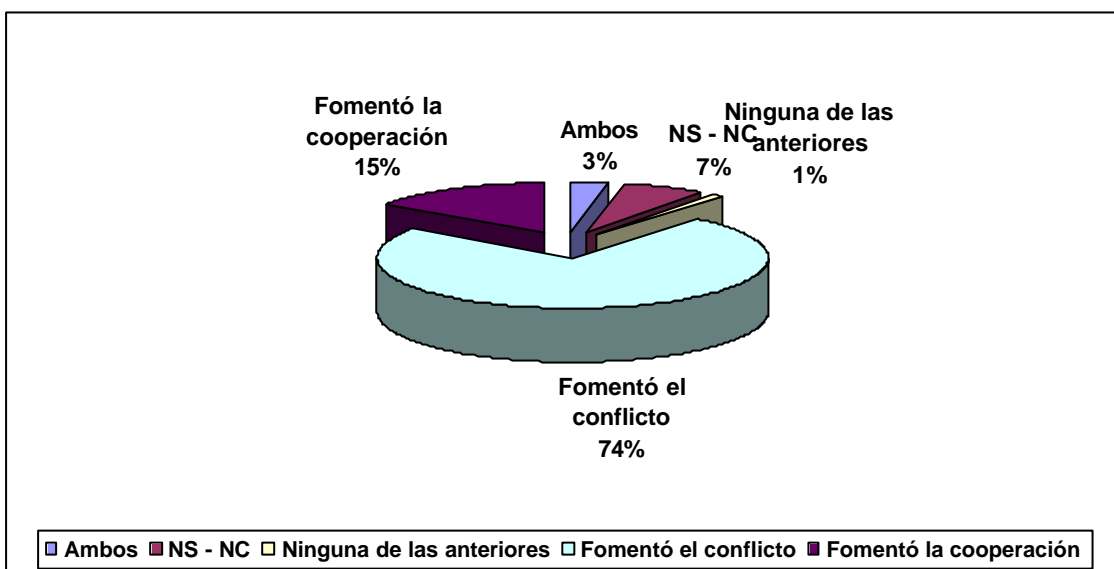

Fuente: Ipsos-Bimsa, encuesta telefónica a nivel nacional, agosto de 2003.

¿Quién cree usted que debe tomar las decisiones importantes en la Cámara de Diputados?

Respuesta	(%)
Sólo los partidos más importantes	13
Sólo los dos partidos con más diputados	5
Todos los partidos	66
Otros	1
No sabe / No contestó	15

Fuente: Secretaría de Gobernación, *Encuesta Nacional de Cultura Política y Prácticas Ciudadanas*, en vivienda, noviembre-diciembre de 2001.

¿Quiénes deben tomar las decisiones más importantes en la Cámara de Diputados?

Respuesta	(%)
Los tres partidos más importantes para agilizar las decisiones	42.1
Todos los partidos aunque no se agilicen las decisiones	44.6
Otras o Ns / Nc	13.3

Fuente: Segunda Encuesta Nacional sobre Cultura Política y Prácticas Democráticas, Secretaría de Gobernación, en vivienda, febrero de 2003.

Al tomar decisiones en la Cámara de Diputados, ¿los Diputados de los partidos que tuvieron más votos pueden hacer lo que quieran?

Respuesta	(%)
Pueden hacer lo que quieran	10
Deben considerar a partidos con menos votos	85
Ninguna	1
Otra, No sabe / No contestó	4

Fuente: Julia Flores y Yolanda Meyenberg, Instituto Federal Electoral e Instituto de Investigaciones Sociales (UNAM), *Ciudadanos y cultura de la Democracia*, México, diciembre de 1999. Entrevistas en vivienda.

4.2 Consulta a los ciudadanos

¿Los Diputados deben consultar con los ciudadanos el sentido de su voto?

Sólo el 35% que dijo saber cuantas Cámaras conforman el Congreso de la Unión.

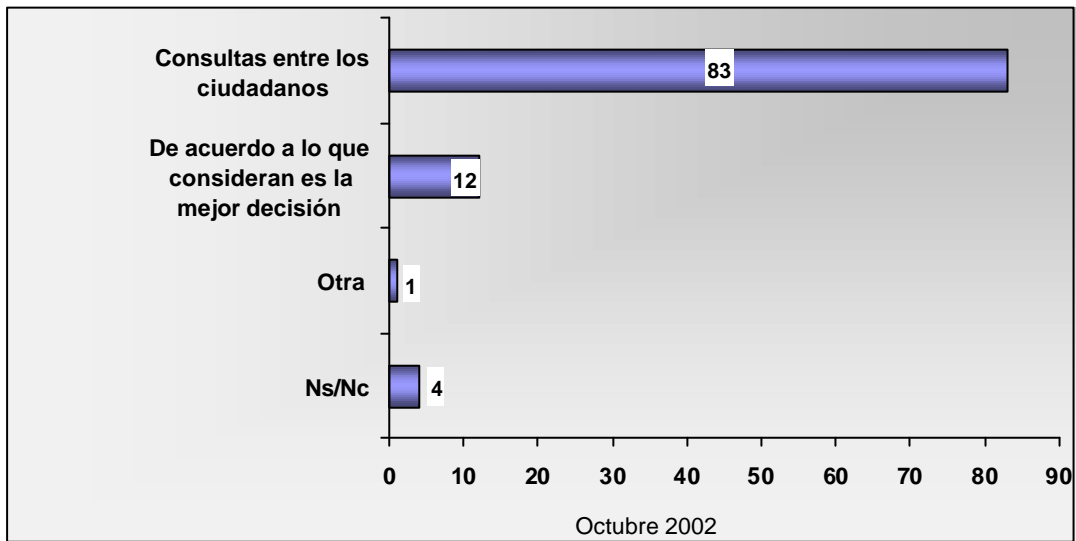

Fuente: Parametría, encuesta nacional de vivienda.

A la hora de votar una ley, ¿qué debe ser más importante para un Diputado: los intereses de los habitantes que representa o los intereses del partido que representa?

(sólo para quienes que en una pregunta previa dijeron saber cuántas cámaras conforman el Congreso de la Unión)

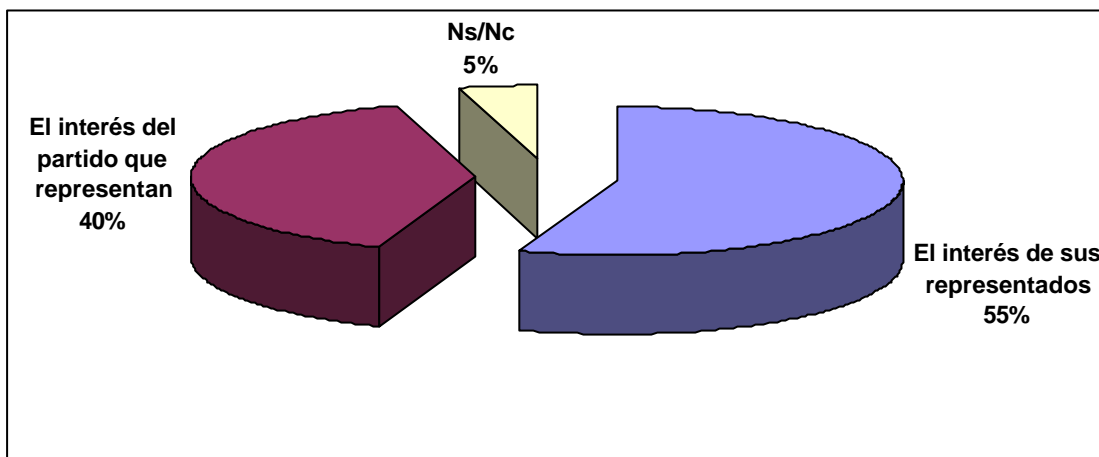

Fuente: Parametría, encuesta nacional en vivienda, octubre de 2002.

Al elaborar las leyes, ¿qué es lo que los Diputados toman más en cuenta?

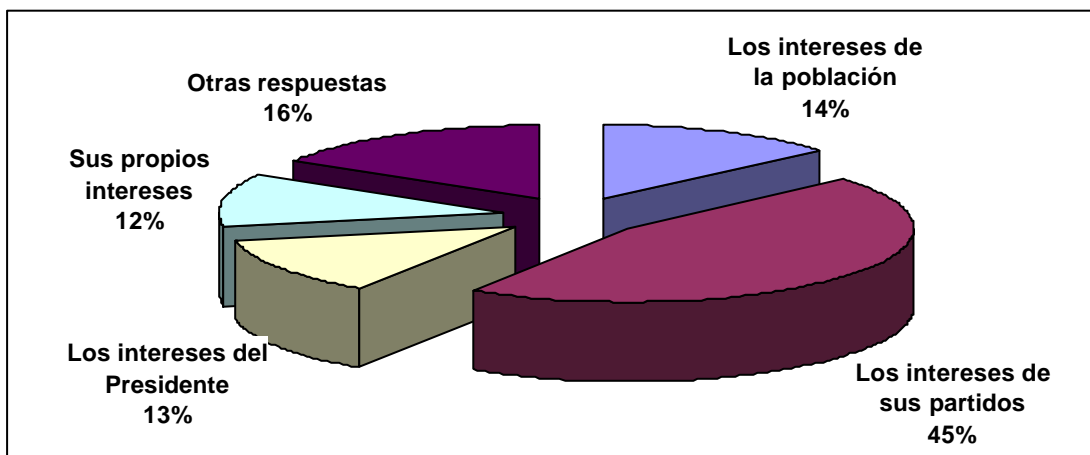

Fuente: Secretaría de Gobernación, Segunda Encuesta Nacional sobre Cultura Política y Prácticas Democráticas, en vivienda, febrero de 2003.

A la hora de votar una ley, ¿qué cree usted que fue lo más importante para los Diputados que salen: los intereses de los habitantes que representaban o los intereses del partido que representaban?

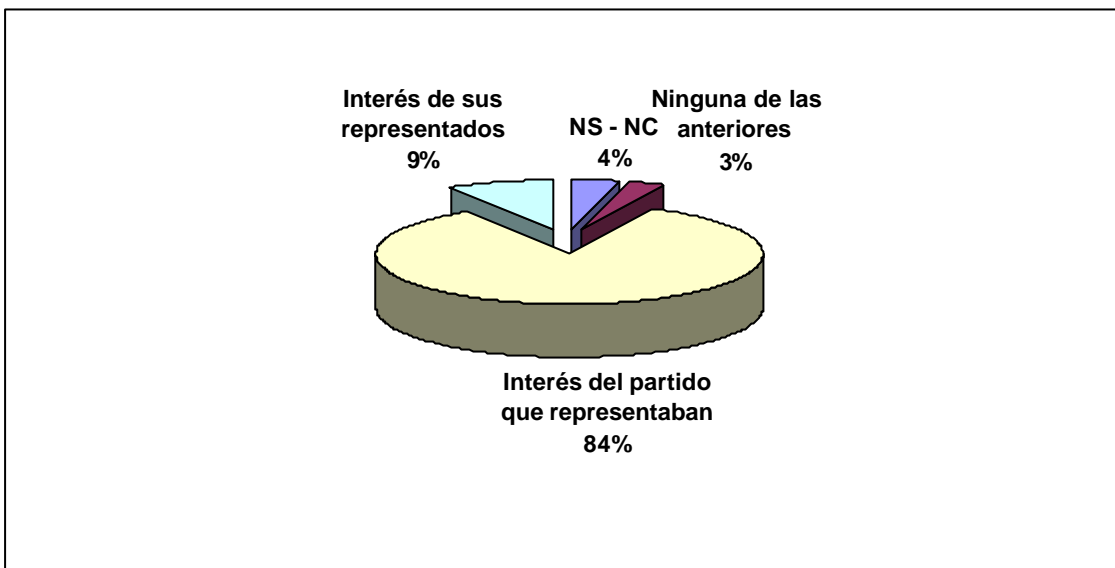

Fuente: Ipsos-Bimsa, encuesta telefónica a nivel nacional, agosto de 2003.

**Solo del 35% que dijo saber cuantas cámaras conforman el Congreso de la Unión
Le voy a leer una lista de temas de los que se ocupan los Diputados, por favor dígame en que caso los Diputados deben consultar a la ciudadanía para definir su voto**

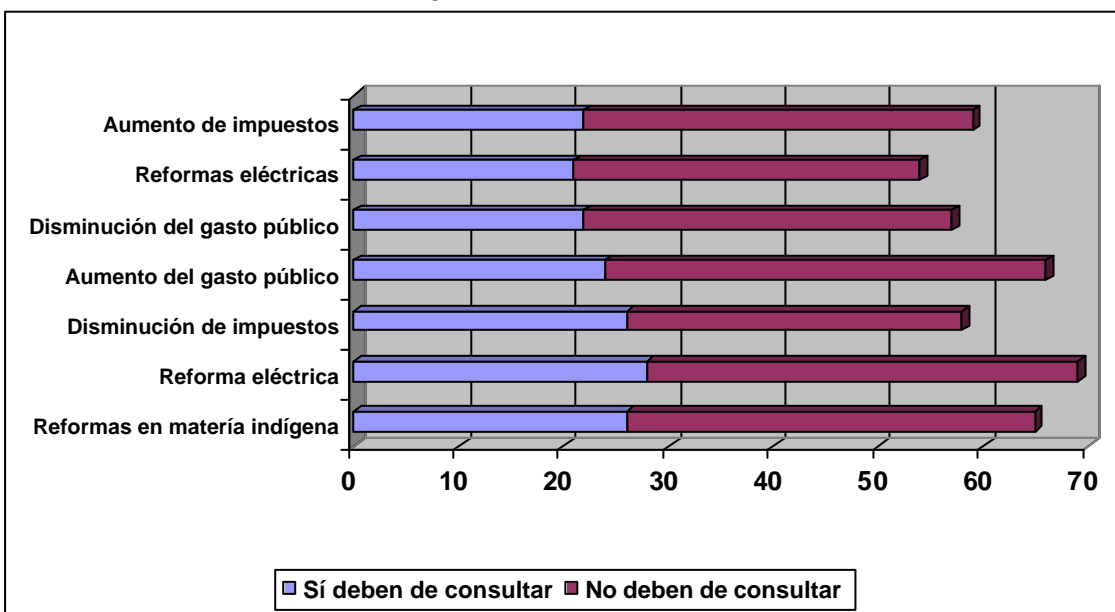

Fuente: Parametría, encuesta nacional en vivienda, octubre de 2002.

En general, ¿qué cree usted que fue lo que hicieron los Diputados que salen: realizaron consultas entre los ciudadanos para determinar su voto o votaron de acuerdo a lo que consideraron era la mejor decisión?

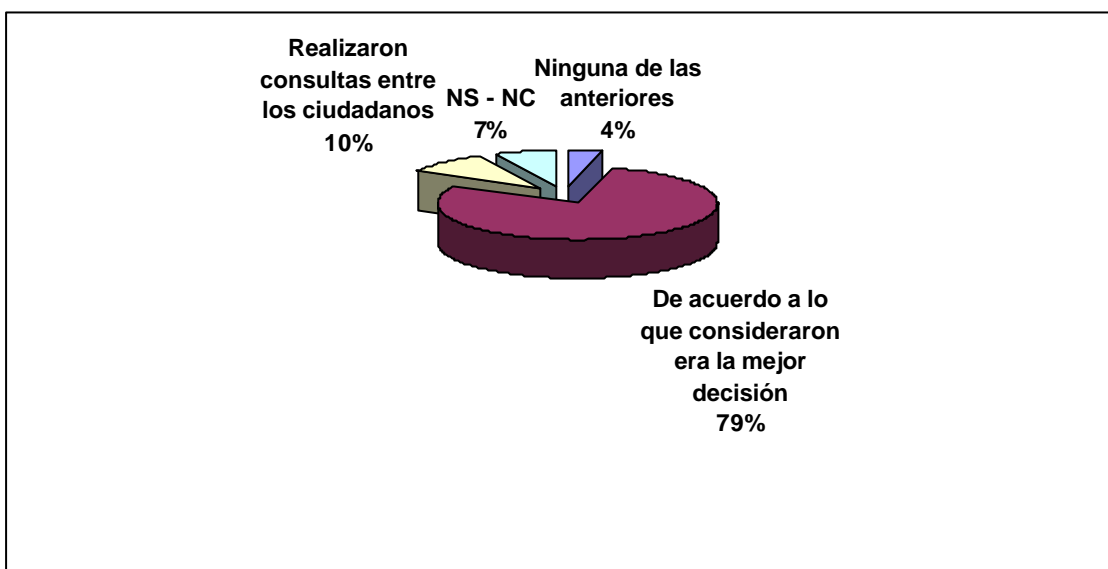

Fuente: Ipsos-Bimsa, encuesta telefónica a nivel nacional, agosto de 2003.

4.3 Opiniones sobre el trabajo de la LVIII Legislatura

La Cámara de Diputados próximamente debe aprobar el presupuesto de gastos que se ejercerá durante el 2003.

¿Usted cree los Diputados deben aprobar un presupuesto REDUCIDO que permita ahorrar al país o debe aprobar un presupuesto AMPLIO para gastar? (2002-2003)

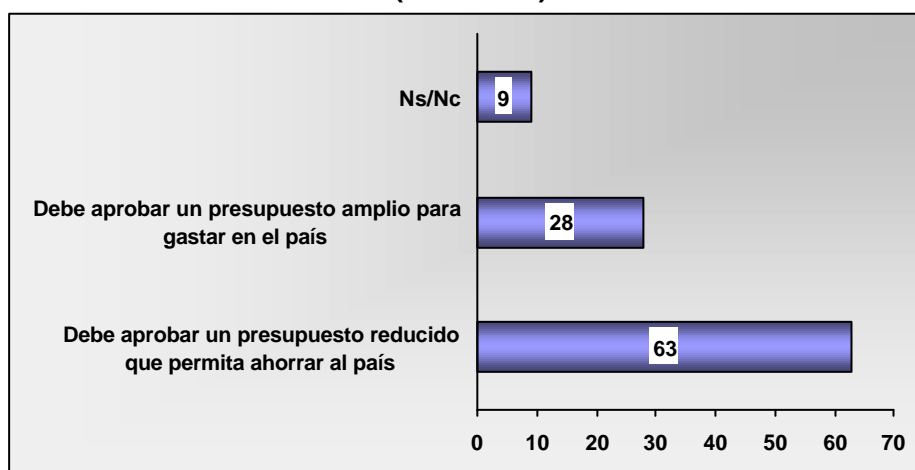

Fuente: Parametría, encuesta nacional en vivienda, octubre de 2002.

De los asuntos que debe resolver la Cámara de Diputados, ¿cuál cree que debe atender primero?

Sólo el 35% que dijo saber cuantas Cámaras conforman el Congreso de la Unión.

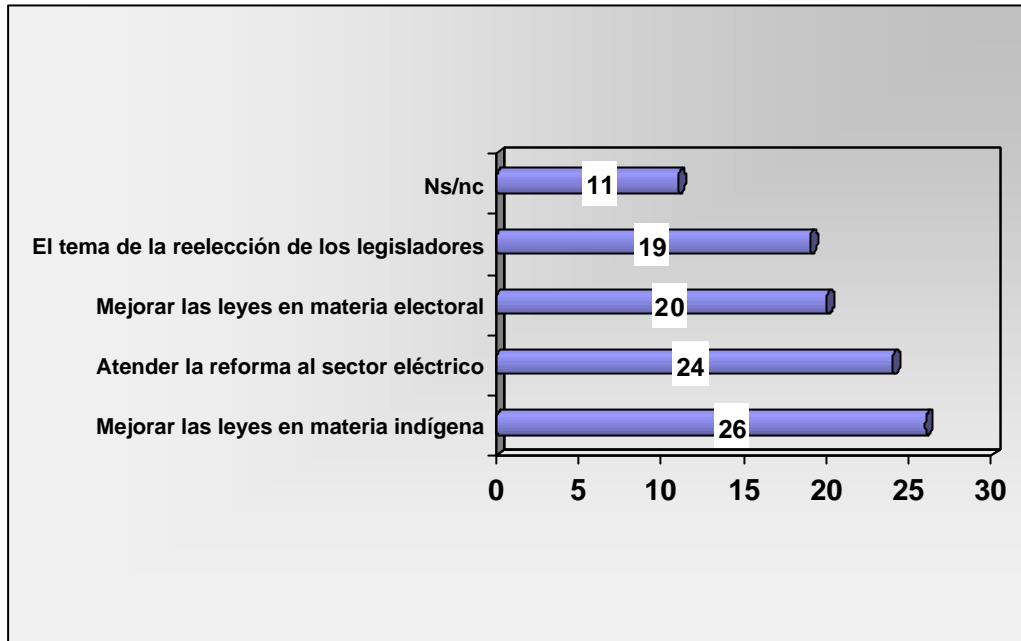

Fuente: Parametría, encuesta nacional en vivienda, octubre de 2002.

El 30 de abril concluyó el periodo de sesiones de Diputados y senadores. ¿Podrán mencionarme alguna de las leyes recientemente aprobadas por los legisladores?

	Sí mención
Aprobación de la Ley de acceso a la Información del gobierno	1%
Ninguna	15%

Fuente: BGC, Ulises Beltrán y Asocs., S.C. Encuesta telefónica nacional, 6 de mayo de 2002.

En su opinión, ¿quién debe vigilar que los políticos cumplan con sus obligaciones?

Respuesta	(%)
La Cámara de Diputados	23
Un organismo independiente	15
La oposición	8
Los ciudadanos	46
Nadie	1
Todos	3
Ninguna	0
Otra, No sabe / No contestó	4

Fuente: Julia Flores y Yolanda Meyenberg, Instituto Federal Electoral e Instituto de Investigaciones Sociales (UNAM), *Ciudadanos y cultura de la Democracia*, México, diciembre de 1999. Entrevistas en vivienda.

Los Diputados trataron diversos temas durante su gestión, de los siguientes temas, ¿Cuál tema cree usted que tuvo prioridad en las sesiones de los Diputados?

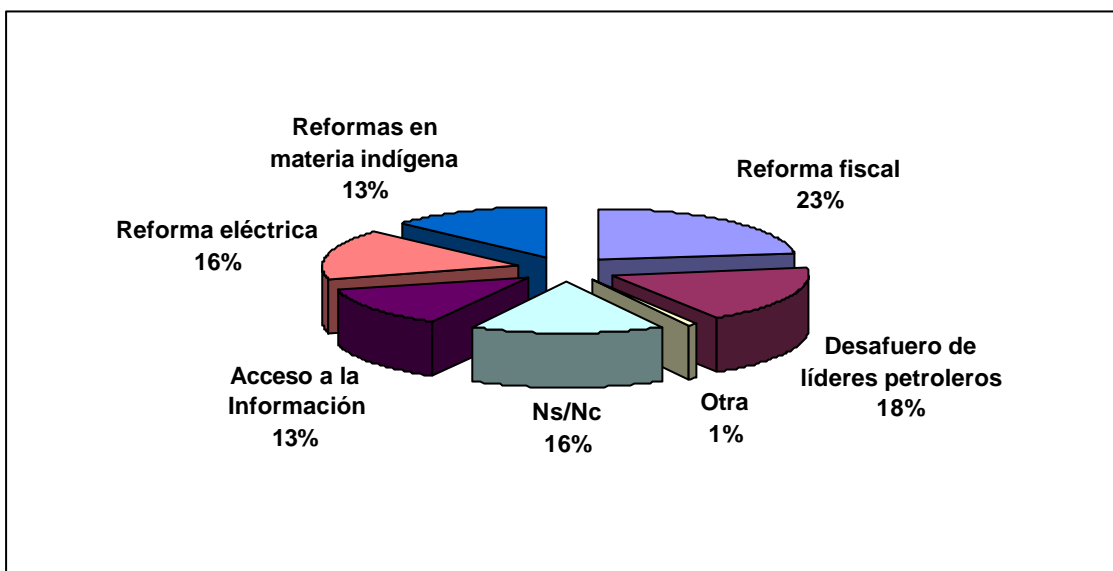

Fuente: Ipsos-Bimsa, encuesta telefónica a nivel nacional, agosto de 2003.

4.4 Elecciones para la Cámara de Diputados

Sabemos que algunos de nosotros nos llega a resultar difícil acudir a votar el día de la elección, ¿pudo usted votar en las últimas elecciones para elegir...?

	SI (%)	NO (%)	No sabe / No contestó (%)
Senadores	73	27	1
Diputados federales y / o locales	74	26	0
Presidente de la República	73	26	0
Gobernador del estado	73	27	0
Jefe delegacional	40	54	6
Presidente municipal	75	24	0

Fuente: Secretaría de Gobernación, Encuesta Nacional sobre Cultura Política y Prácticas Democráticas, en vivienda, noviembre de 2001.

Dígame por favor, ¿cuándo serán las elecciones para Diputados Federales?

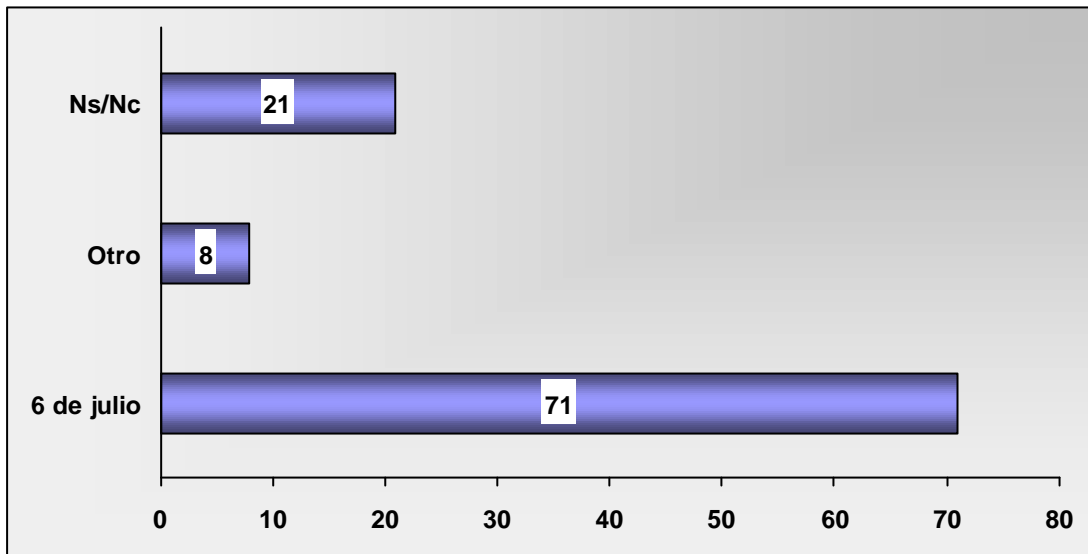

Fuente: Acontecer Nacional y Opinión Pública BGC Ulises Beltrán y Asocs, S.C., mayo de 2003.

¿Qué tanta atención acostumbra poner usted a las noticias sobre las campañas electorales para Diputados Federales, muchísima, bastante, regular, poca o ninguna atención?

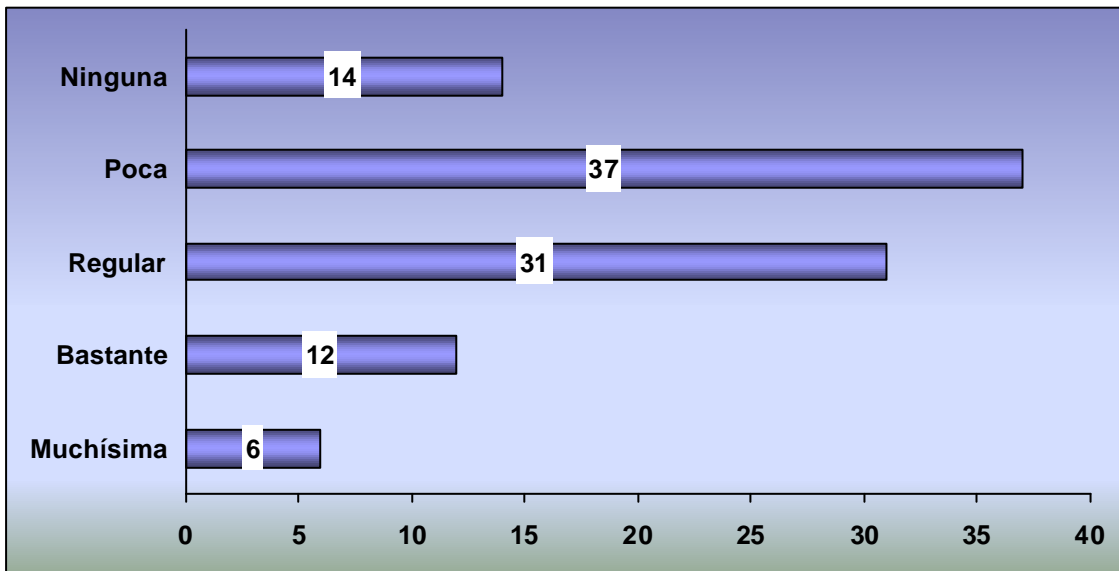

Fuente: Acontecer nacional y Opinión Pública BGC Ulises Beltrán y Asocs, S.C., mayo de 2003.

En julio de este año habrá elecciones para Diputado Federal en todo el país para renovar el Congreso. ¿Qué tan seguro es que usted vaya a votar?

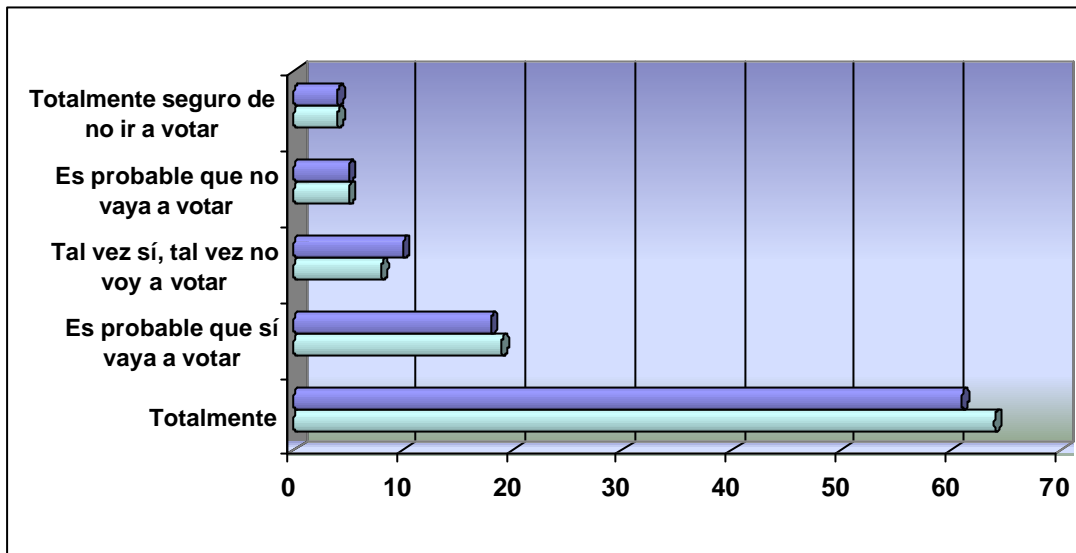

Fuente: Acontecer nacional y Opinión Pública BGC Ulises Beltrán y Asocs, S.C., febrero y mayo de 2003.

Del año 2000 a la fecha, ¿acudió a votar en las elecciones para Diputados Federales?

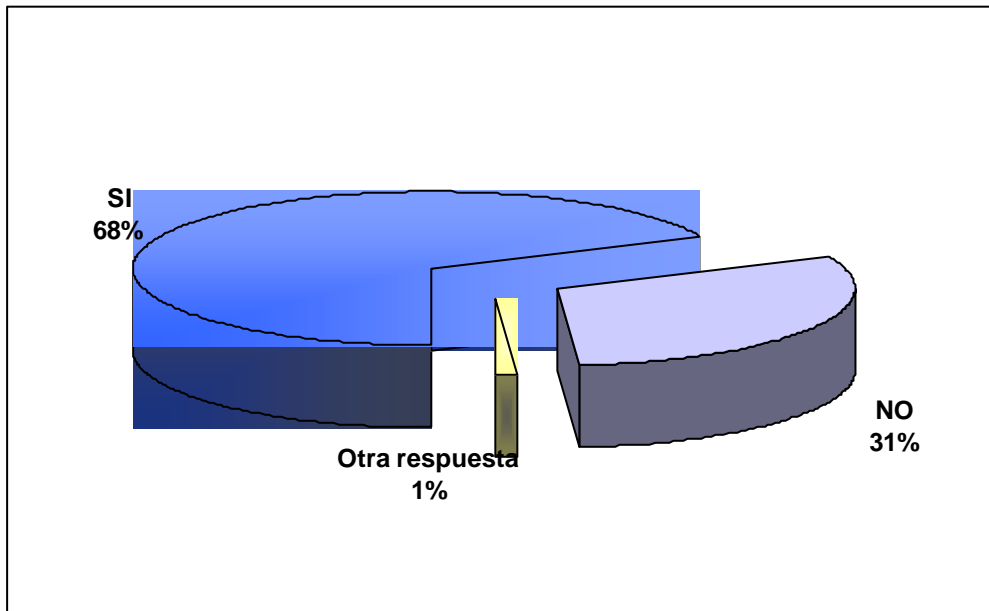

Fuente: Secretaría de Gobernación, Segunda Encuesta Nacional sobre Cultura Política y Prácticas Democráticas, en vivienda, febrero de 2003.

5.- Relación Congreso-Ejecutivo

Tenemos en el país una situación que no se había vivido en México, un Presidente de un partido y una Mayoría en la Cámara de Diputados de varios partidos de oposición. ¿Usted cree que esta situación es buena o mala para el país?

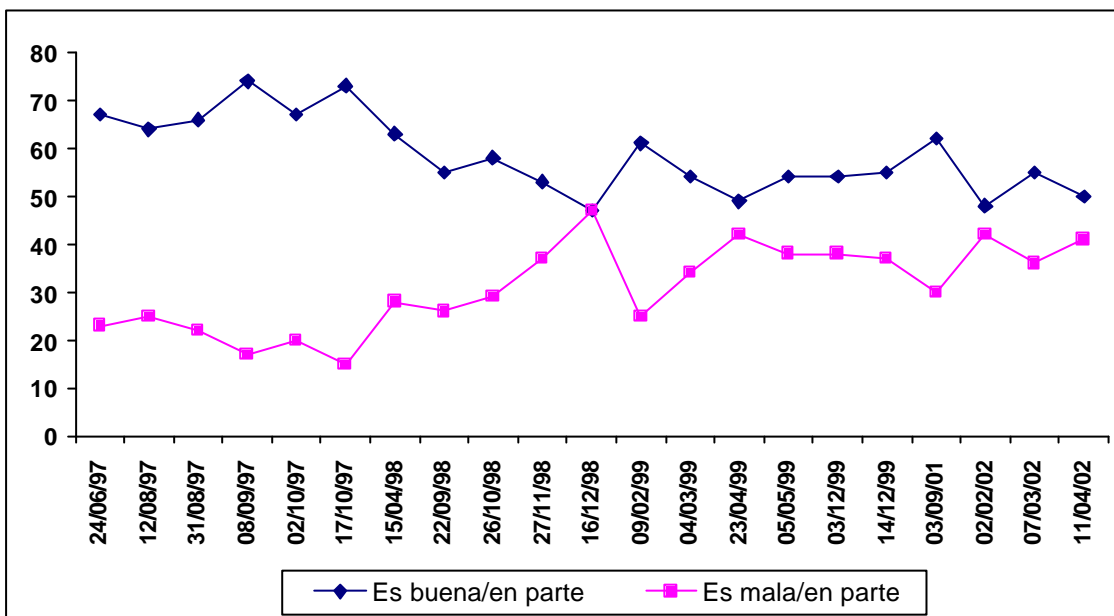

Fuente: BGC, Ulises Beltrán y Asocs., S.C., junio de 1997 a abril de 2002.

Como resultado de la elección del 2 de julio pasado, ningún partido tiene la mayoría en la Cámara de Diputados ni en la de Senadores. ¿A usted esta nueva situación en el Congreso le preocupa o le tiene sin cuidado?

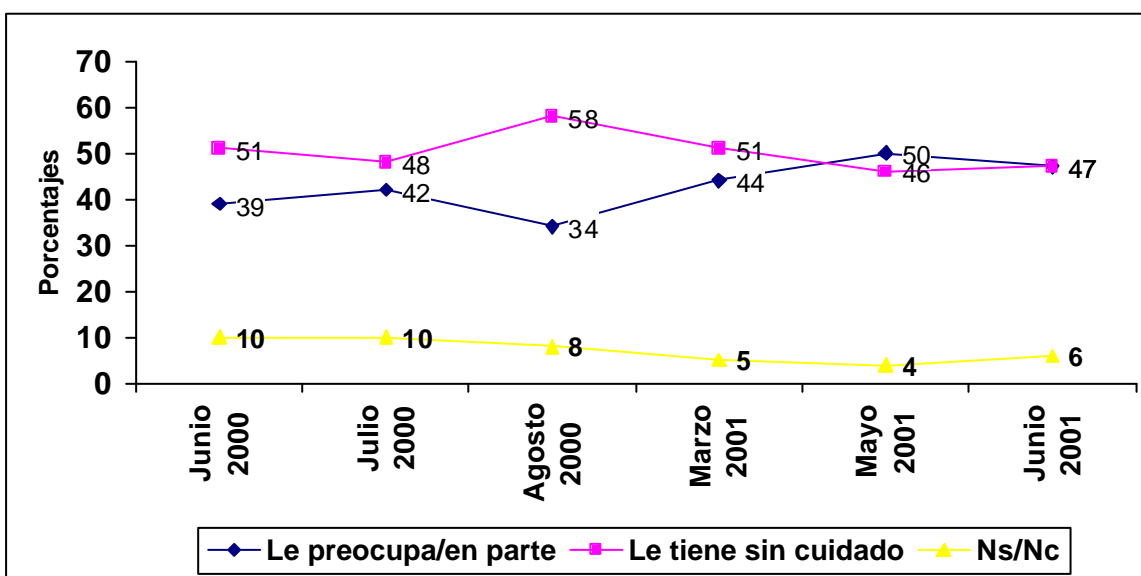

Fuente: BGC, Ulises Beltrán y Asocs, S.C., encuestas telefónicas nacionales, Edición Semanal. Vol. I No. 29, 13 de agosto de 2001

¿Qué hacen los Diputados cuando el presidente propone nuevas leyes?

Respuesta	(%)
Las analizan y deciden lo que es mejor para el país	47
Las aprueban, sólo si están de acuerdo	15
Se oponen por llevarle la contraria	11
Las aprueban, aunque no estén de acuerdo	10
No sabe / No contestó	17

Fuente: Secretaría de Gobernación, *Encuesta Nacional de Cultura Política y Prácticas Ciudadanas*, en vivienda, noviembre-diciembre de 2001.

Como resultado de la elección del 2 de julio del año 2000, si se juntan todos los Diputados de oposición pueden frenar en la Cámara d Diputados las propuestas del Presidente Fox.¿Usted cree que esta situación es buena o es mala para el país?

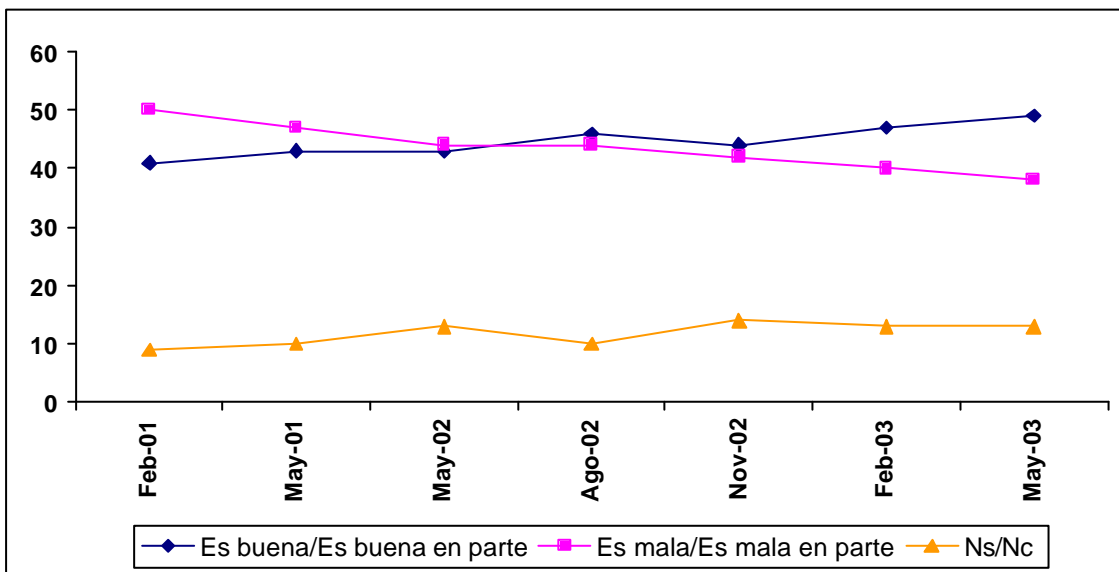

Fuente: Acontecer Nacional y Opinión Pública BGC Ulises Beltrán y Asocs, S.C., febrero de 2001 a mayo de 2003.

Actualmente el Presidente es de un partido y el Congreso es dominado por otros partidos. Algunos ven mal esta situación porque piensan que el Congreso y el Presidente se bloquean o se tardan en poner de acuerdo, pero otros la ven bien porque piensan que así se controlan entre ellos y se discuten más las cosas. ¿A usted qué le parece esta situación: bien o mal?

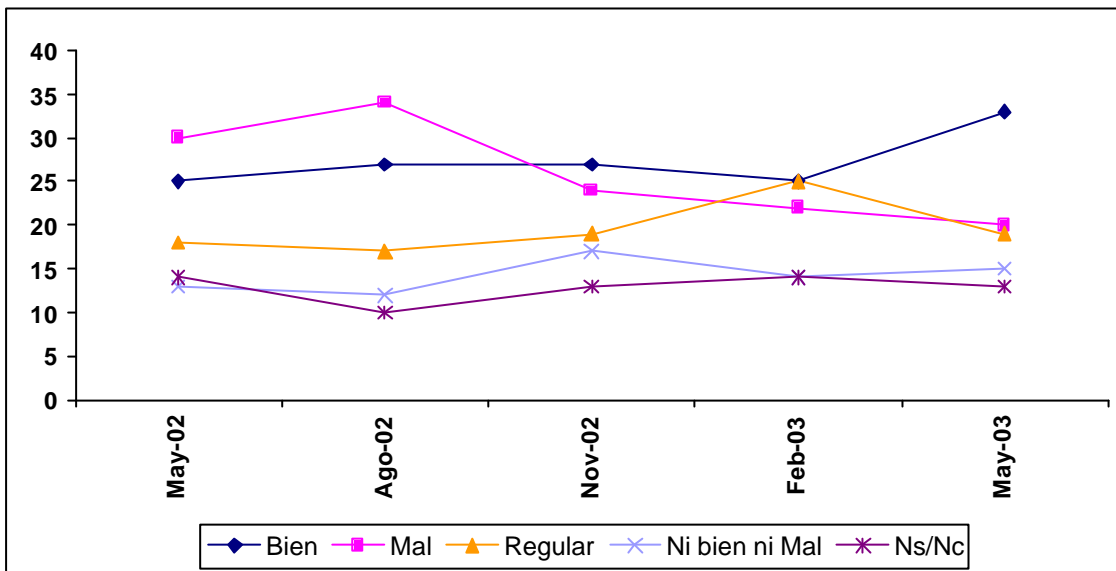

Fuente: Acontecer nacional y Opinión Pública BGC Ulises Beltrán y Asocs, S.C., mayo de 2002 a mayo de 2003.

¿Usted cree que es positivo o negativo para el país que la Cámara de Diputados no apoye las propuestas del Presidente?

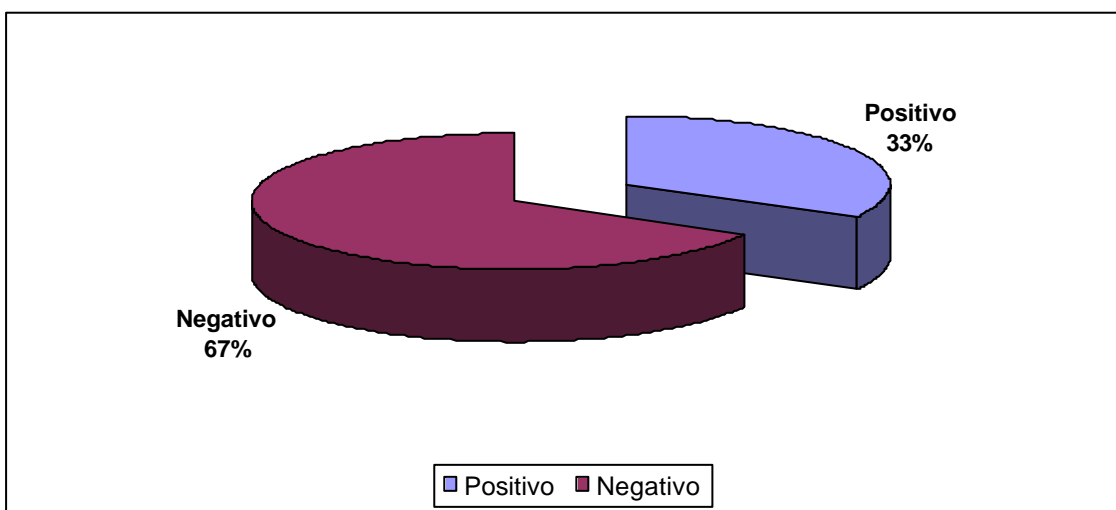

Fuente: Parametría, encuesta nacional en vivienda, octubre de 2002.

Piensa que el gobierno de Fox está trabajando mal o muy mal en materia de...

	Febrero 2002	Mayo 2002
En relación con los diputados y senadores	62%	64%

Fuente: Milenio, 30 de mayo de 2002, p 11 Responsable del estudio: María de las Heras

Comparado con el sexenio pasado, ¿cree usted que la relación entre el Presidente y las Cámaras de Diputados y Senadores es mejor o peor?

	Mejor	Igual de bien	Igual de mal	Peor	No sabe / No contestó
Marzo de 2001	50	6	6	26	12
Agosto de 2001	39	2	7	36	16

Fuente: BGC, Ulises Beltrán y Asocs., S.C., Edición Semanal. Vol. I No. 29, 13 de Agosto del 2001

¿Cómo considera que son las relaciones entre el Presidente Fox y el Congreso?

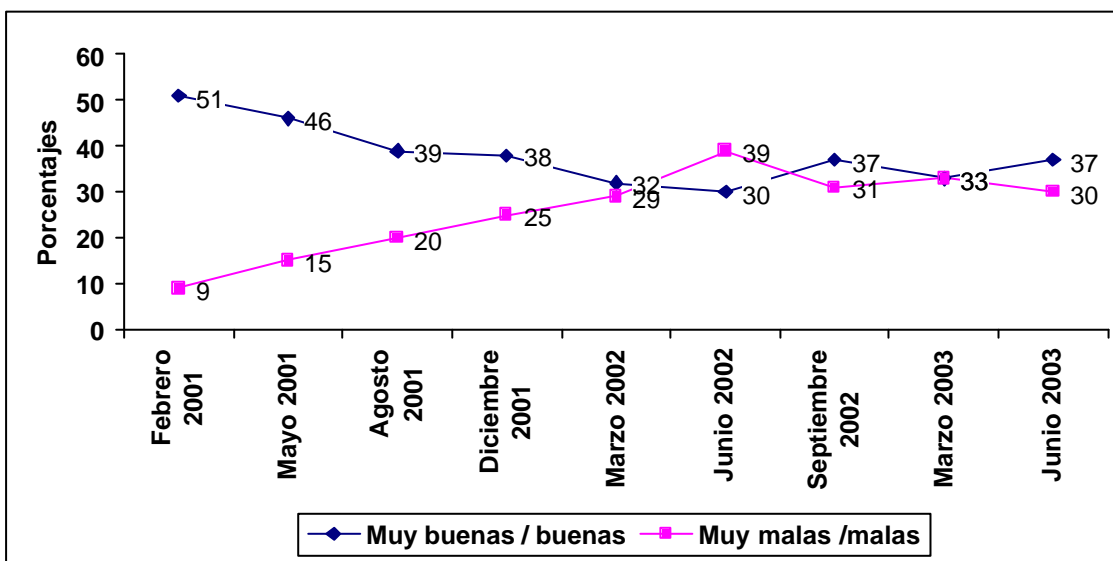

Fuente: Reforma, 1 de junio de 2003, p.1 A, entrevistas en vivienda, del 16 al 19 de mayo de 2003.

¿Cómo calificaría las relaciones del presidente Fox con los Diputados Federales: diría que son buenas o malas?

(% mensuales)

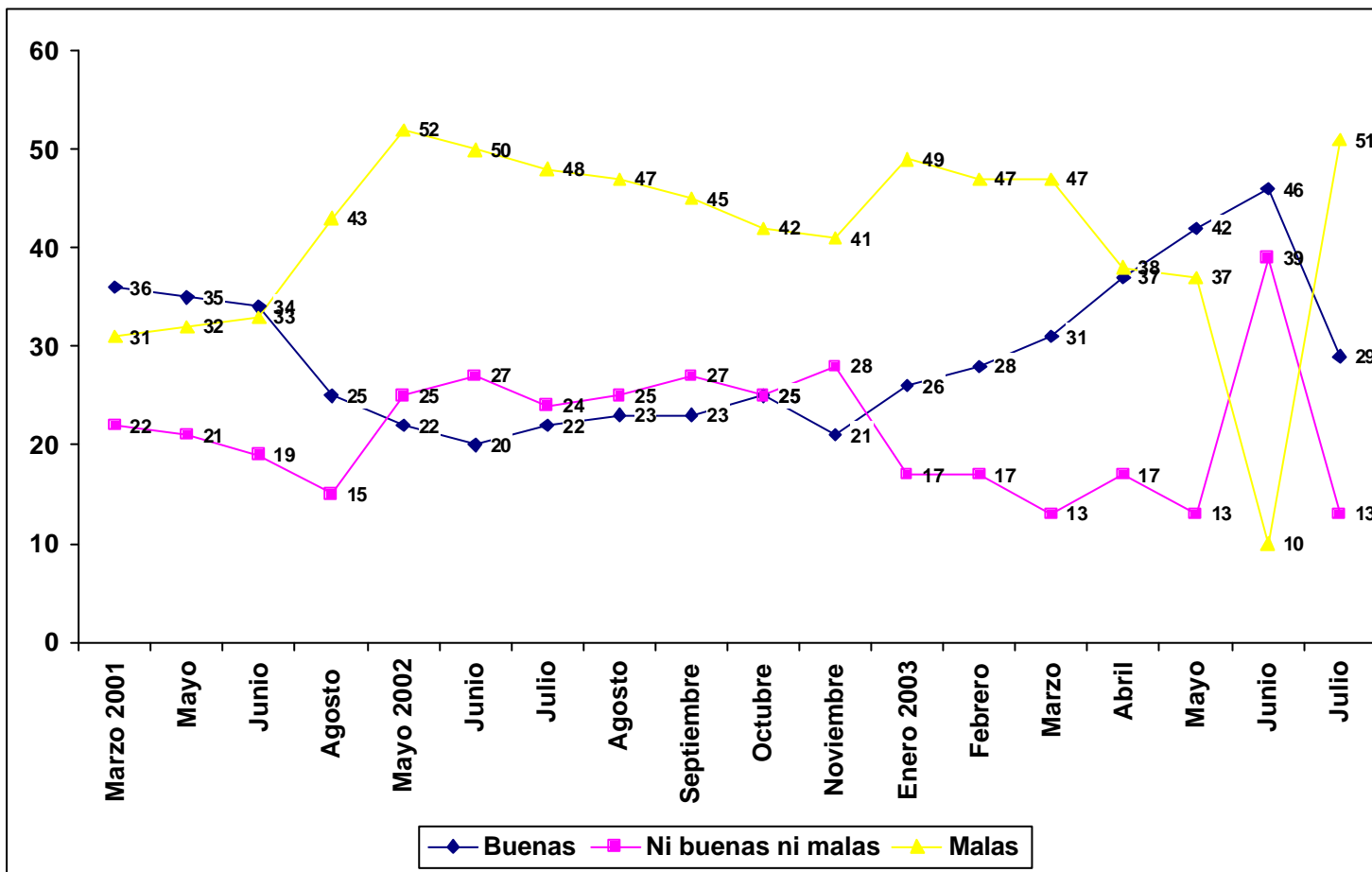

Fuente: Para las cifras de mayo de 2001 a agosto de ese año, BGC, Ulises Beltrán y Asocs., S.C., Edición Semanal. Vol. I No. 29, 13 de Agosto del 2001 y Acontecer Nacional y Opinión Pública. Seguimiento Relación Ejecutivo-Legislativo; para el periodo subsiguiente: Ipsos-Bimsa, encuesta telefónica nacional, mayo de 2002-julio de 2003.

Legisladores respondieron al Presidente que buscan lograr la reforma más adecuada, por lo que no debe presionar y respetar la forma de trabajo de los legisladores. ¿A usted le parece que el llamado del Presidente falta al respeto los legisladores o no?

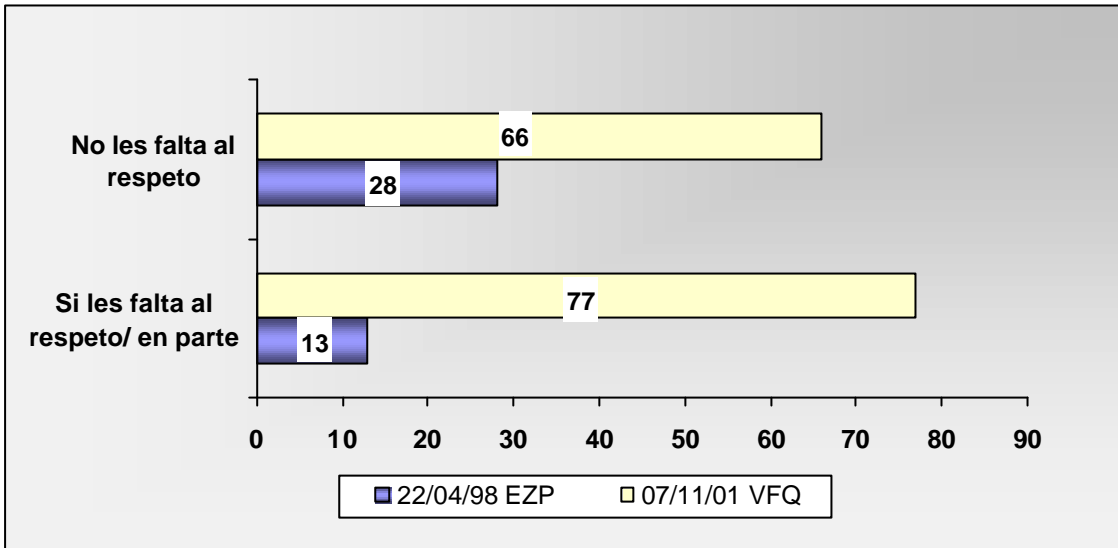

Fuente: BGC, Ulises Beltrán y Asocs., S.C., abril de 1998 y noviembre de 2001.

¿Por qué cree usted que los legisladores no han llegado a acuerdos sobre la propuesta de impuestos del Presidente?
¿Porque los Diputados diferentes al PAN quieren analizarlas mejor, o porque buscan detenerlas para crearle problemas al presidente Fox?

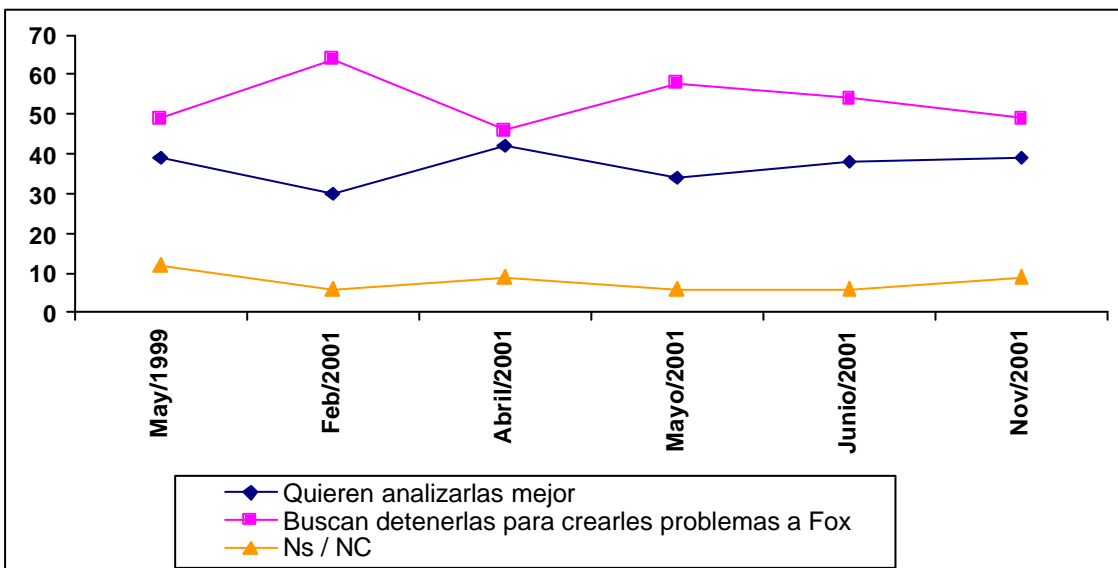

Fuente: BGC, Ulises Beltrán y Asocs., S.C., mayo de 1999 a noviembre de 2001.

Desde hace varios meses, Diputados del PRI, PRD y PT discuten la propuesta de impuestos del Presidente Fox. ¿Por qué cree usted que no la han aprobado, porque es una propuesta inadecuada o porque están en desacuerdo con todo lo que venga del gobierno de Vicente Fox? (%)

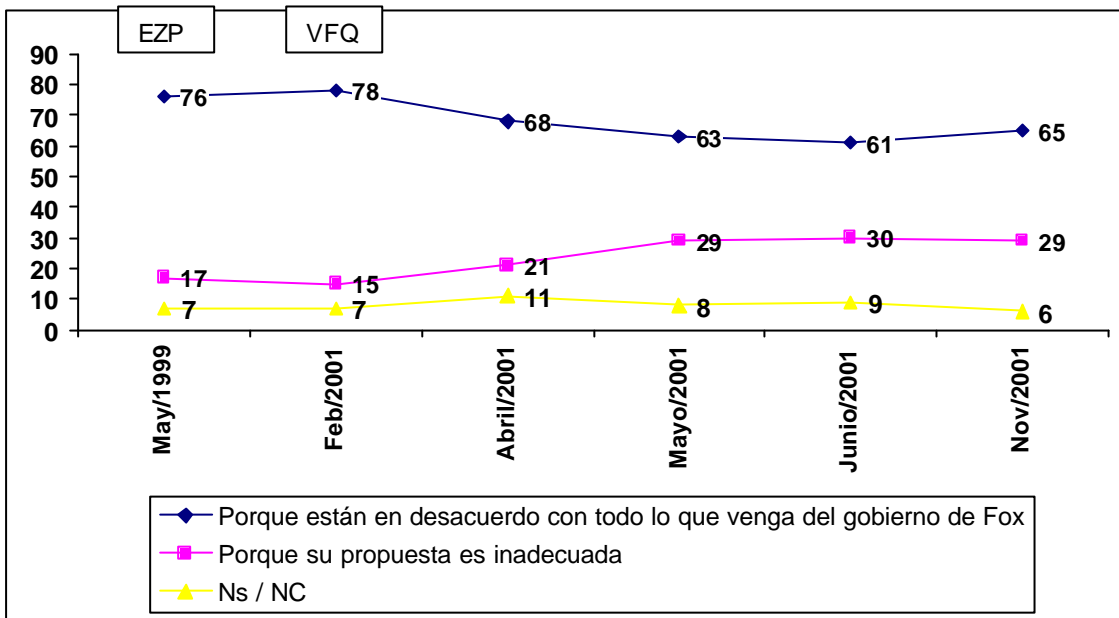

Fuente: BGC. Ulises Beltrán y Asocs., encuestas telefónicas nacionales.

Con lo que usted sabe, dígame, ¿las propuestas de ley del presidente Fox están apoyadas o no por los Diputados y Senadores del PAN? (%)

	21/03/01	15/05/01	14/06/01
Apoyadas	49	42	50
Algunas apoyadas	22	30	25
No apoyadas	17	20	19
Ns/Nc	12	8	6

Fuente: BGC, Ulises Beltrán y Asocs., S.C., encuestas telefónicas nacionales, Edición Semanal. Vol. I No. 29, 13 de Agosto del 2001

Con lo que usted sabe, dígame, ¿las propuestas de ley del presidente Fox están apoyadas o no por los Diputados y Senadores del PRI? (%)

	21/03/01	15/05/01	14/06/01
Apoyadas	11	7	10
Algunas apoyadas	21	17	21
No apoyadas	54	67	63
Ns/Nc	14	9	6

Fuente: BGC, Ulises Beltrán y Asocs., S.C., encuestas telefónicas nacionales, Edición Semanal. Vol. I No. 29, 13 de Agosto del 2001

Con lo que usted sabe, dígame, ¿las propuestas de ley del presidente Fox están apoyadas o no por los Diputados y Senadores del PRD?

	21/03/01	15/05/01	14/06/01
Apoyadas	12	7	9
Algunas apoyadas	17	15	16
No apoyadas	56	65	65
Ns/Nc	15	13	10

Fuente: BGC, Ulises Beltrán y Asocs., S.C., encuestas telefónicas nacionales, Edición Semanal. Vol. I No. 29, 13 de Agosto del 2001

**¿Es preferible o no que el Congreso interfiera con el Presidente?
¿Usted qué prefiere: que el presidente haga su trabajo sin que el Congreso interfiera mucho o que el Congreso sirva como contrapeso a las acciones del Presidente?**

	Presidente sin interferencias	Congreso como contrapeso	No sabe
Política exterior	26%	63%	11%
Gasto público e impuestos	19%	70%	11%

Fuente: *Reforma*, encuesta nacional en vivienda, 17 de julio de 2002.

¿Los Diputados deben cooperar con el Presidente? ¿Con cuál de las siguientes posiciones está usted más de acuerdo?

	Agosto 2002	Marzo 2003	Mayo 2003	Junio 2003
Los Diputados deben cooperar con las decisiones del Presidente	55%	63%	65%	66%
Los Diputados deben ser un contrapeso al Presidente	30%	24%	28%	26%
No sabe o no contestó	15%	13%	7%	8%

Fuente: Parametría, encuesta nacional en vivienda, junio de 2003.

**¿Los Diputados se han opuesto al cambio?
¿Con cuál de las siguientes posiciones está usted más de acuerdo?**

	Agosto 2002	Marzo 2003	Mayo 2003	Junio 2003
El Presidente no ha logrado el cambio que prometió porque los Diputados y / o Senadores se lo han impedido	42%	63%	58%	53%
El Presidente no ha logrado el cambio que prometió porque no ha tenido la capacidad para gobernar	42%	24%	34%	37%
No sabe o no contestó	16%	13%	8%	10%

Fuente: Parametría, junio de 2003. Entrevistas en vivienda a nivel nacional

Colaboración o enfrentamiento

¿Cómo cree usted que es actualmente la relación entre el Presidente Fox y la Cámara de Diputados: de colaboración o de enfrentamiento?

	De colaboración / en parte	De enfrentamiento	No sabe / no contestó
Diciembre de 2001	52.8	36.7	10.5
Noviembre de 2002	26.8	68	10
Diciembre de 2002	22.4	71.3	6.3

Fuente: Consulta Mitofsky, encuesta telefónica a nivel nacional.

¿Usted cree que la Cámara de Diputados apoyó las propuestas del presidente Fox o cree que no las apoyó? (%)

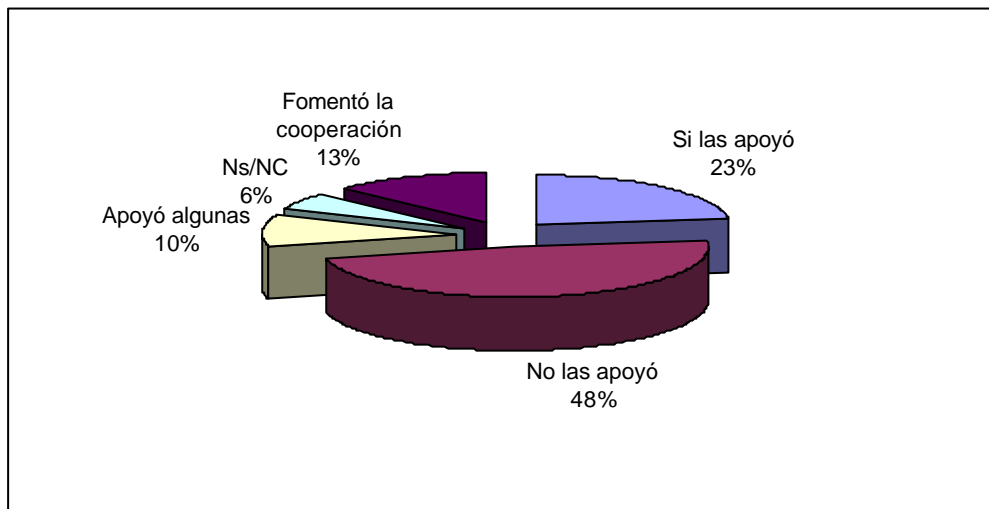

Fuente: Ipsos-Bimsa, encuesta telefónica a nivel nacional, agosto de 2003.

¿Y quién cree usted que ha contribuido más para que así sea la relación, el Presidente Fox o los Diputados?

	¿Cómo es la relación?		
	Colaboración/ en parte	Enfrentamiento	Todos
El Presidente Fox	51.6	23.2	30.0
Los Diputados	31.7	59.6	52.9
Ns/Nc	16.7	17.2	17.1
Total	100.0	100.0	100.0

Fuente: Consulta, encuesta telefónica a ciudadanos en viviendas particulares, 17 de diciembre de 2002.

En su opinión ¿qué ha hecho más la Cámara de Diputados?

Respuesta	Porcentajes
Oponerse a las iniciativas del presidente Fox	49%
Llegar a acuerdos con el presidente	28%
No sabe	17%
Ambas	6%

Fuente: *Reforma*, encuesta en vivienda, 16 al 19 de mayo de 2003, publicada el 25 de mayo de 2003, p.1a.

¿Quién cree que es el principal responsable de la actual crisis de empleo en el país?

Respuesta	%
El Congreso al no aprobar las reformas estructurales que necesita el país	51%
El gobierno del presidente Fox por manetener su programa económico	27%
Ambos	14%
Otro	3%

Fuente: *Reforma*, julio de 2003: www.reforma.com/encuestas/articulo/317313, encuesta nacional telefónica realizada el 26 de julio de 2003.

6.- Expectativas LIX Legislatura

Usted que prefiere, ¿qué en la próxima Cámara de Diputados algún partido tenga la mayoría o que ningún partido tenga la mayoría?

(sólo el 35% que dijo saber cuántas Cámaras conforman el Congreso de la Unión)

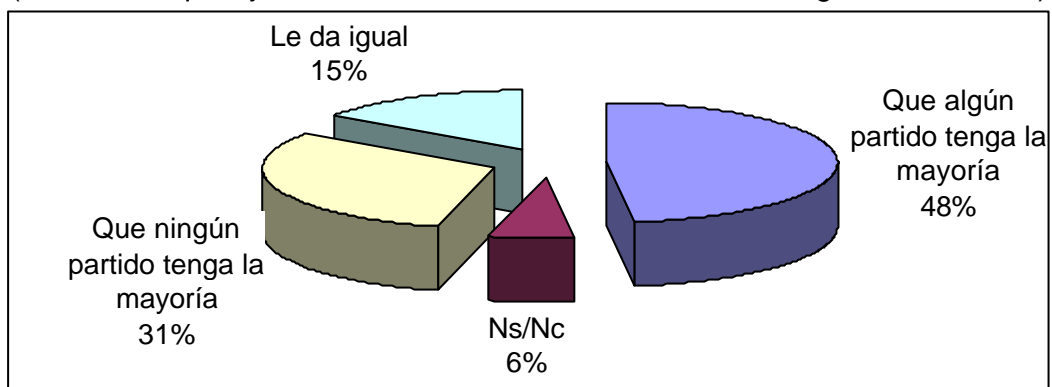

Fuente: Parametría, encuesta nacional en vivienda, octubre de 2002.

En el futuro, ¿prefiere que haya en la Cámara de Diputados un partido con mayoría o prefiere que no haya mayoría?

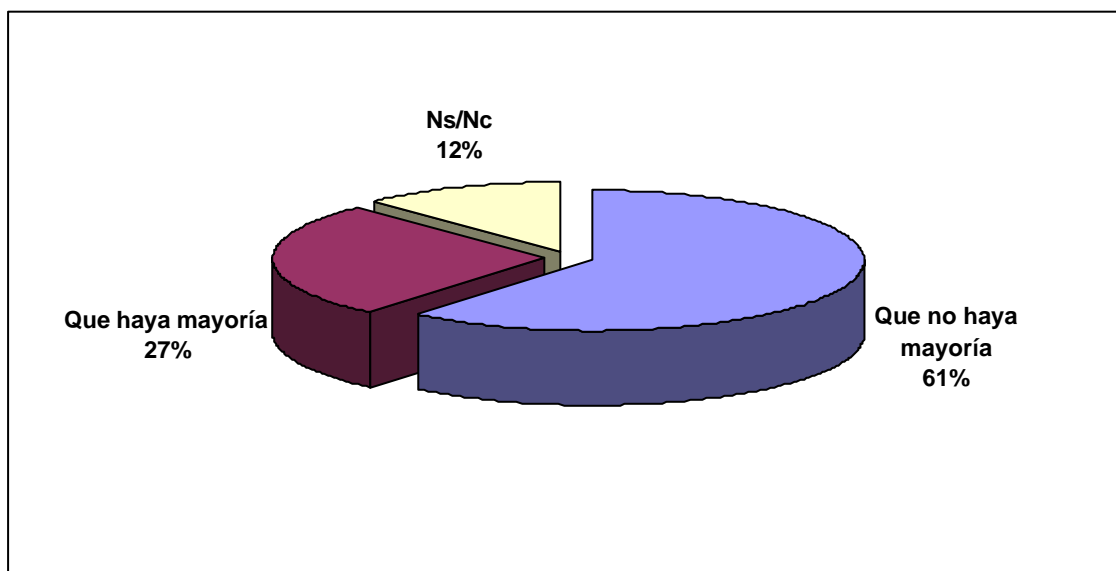

Fuente: Parametría, encuesta nacional en vivienda, mayo de 2003.

¿Conviene el dominio del partido del Presidente?

En el momento actual, ¿qué conviene más para el país: que la próxima Cámara de Diputados tenga mayoría de Diputados del mismo partido del presidente o que tenga mayoría de Diputados diferentes al del presidente?

Mismo partido		Partidos diferentes		No sabe
29%		62%		9%
Gobernabilidad	23%	Pluralidad	27%	
Simpatía por el partido del presidente	4%	No sabe	13%	
		Esperanza que se cumplan promesas	9%	
		Democracia / contrapeso del Ejecutivo	9%	
		Para que se vigilen unos a otros	2%	
		No se aprueba la reforma eléctrica / PEMEX	1%	
		Antipatía al PAN / Presidente	1%	

Fuente: *Proceso*, 29 de junio de 2003, pp.18-22. Entrevistas telefónicas en ciudades de 50 mil habitantes o más.

¿Usted espera que la Cámara apoye al Presidente?

Algunas personas esperan que la próxima Cámara de Diputados controle mejor todas las acciones del presidente Fox; algunas otras personas esperan que la próxima Cámara de Diputados apoye mejor todas las acciones del Presidente Fox. ¿Usted que espera de la próxima Cámara de Diputados?

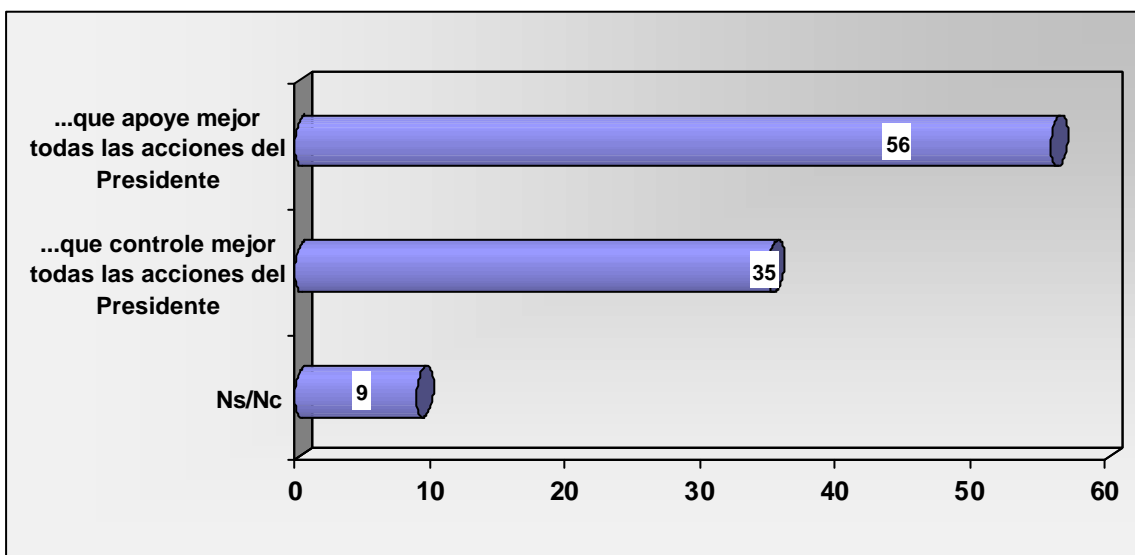

Fuente: Parametria, encuesta nacional en vivienda, mayo de 2003.

¿Cuánto cree que van a apoyar al Presidente? ¿Es necesario el apoyo? (%)

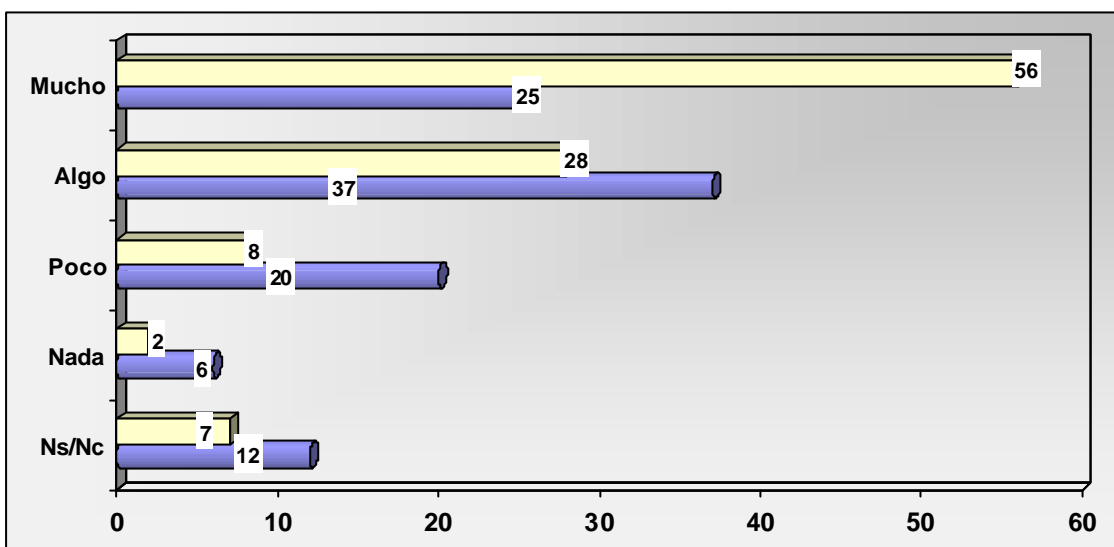

Fuente: Parametria, encuesta nacional en vivienda, mayo de 2003.

**¿Prefiere que la mayoría sea del partido del Presidente?
En la Cámara de Diputados, ¿prefiere que el partido mayoritario sea del
Presidente Fox o prefiere que otro partido tenga la mayoría?**

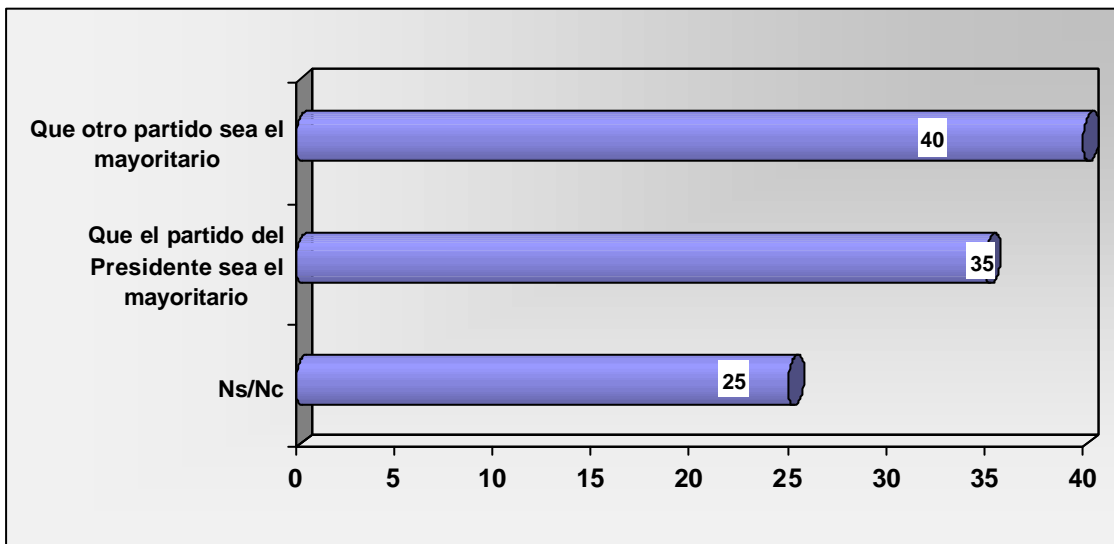

Fuente: Parametria, encuesta nacional en vivienda, octubre de 2002.

Opinión sobre una mayoría en la Cámara a favor del PAN

Algunas personas piensan que el Presidente Fox necesita que la próxima Cámara de Diputados y Senadores sea mayoría del PAN para poder llevar a cabo su proyecto de gobierno y otras personas piensan que no necesita que haya mayoría del PAN en la cámara para llevar a cabo su plan de gobierno.
¿Usted qué cree?

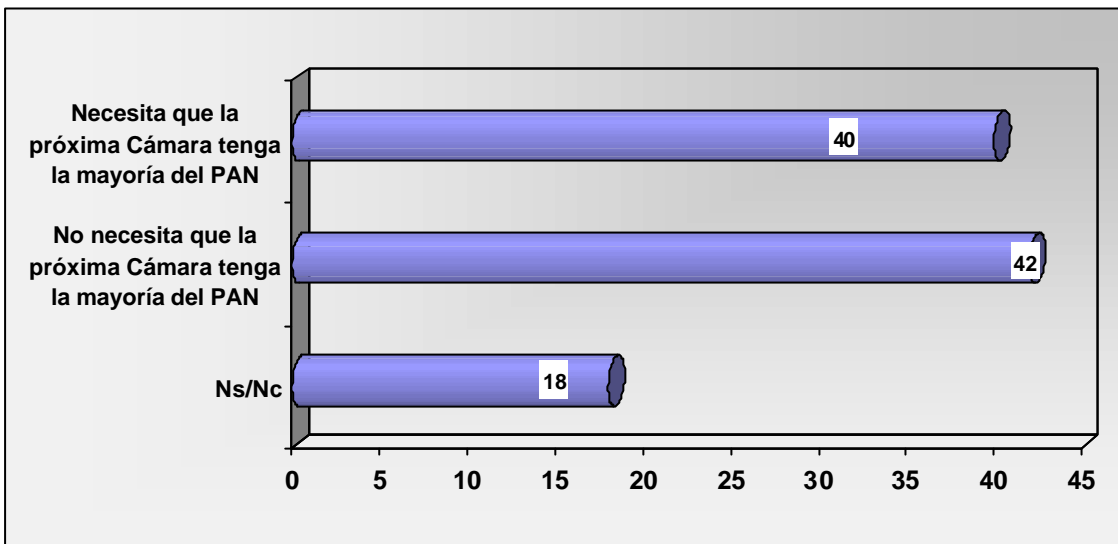

Fuente: Parametría, encuesta nacional en vivienda, agosto de 2002.

Opinión sobre el riesgo de una mayoría panista

¿Cuál de las siguientes frases es más cercana a su opinión? Si la próxima Cámara de Diputados queda con una mayoría del PAN...

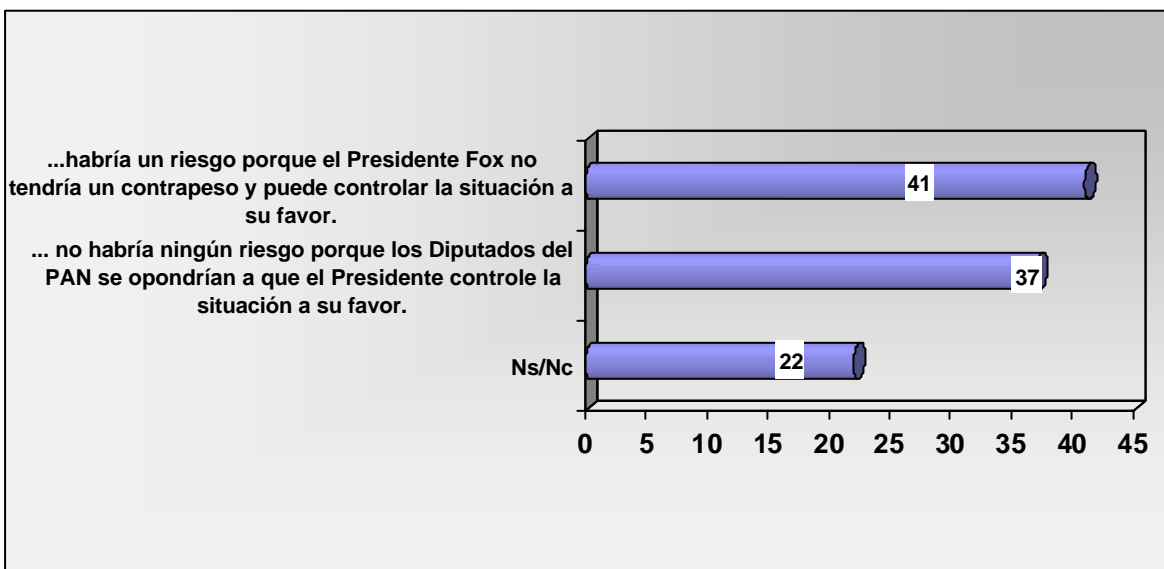

Fuente: Parametría, encuesta nacional en vivienda, agosto de 2002.

El año próximo habrá elecciones para Diputados, ¿qué cree usted que es mejor para el país?

	Agosto 2002	Noviembre 2002
Votar por los legisladores del PAN para que Fox pueda hacer rápido el cambio que ha propuesto	41	31
Votar por Diputados de otros partidos para que aunque tarde, la propuesta de cambio sea discutida y acordada por Fox y los legisladores de otros partidos	43	49
Ns/Nc	16	20

Fuente: Parametría, *El Independiente*, 20 de junio de 2003, p.1.

¿Usted cree que la próxima Cámara de Diputados será mejor o peor que la actual?

Respuesta	Porcentajes
Mejor	33%
Igual	46%
Peor	7%
No sabe / no contestó	14%

Fuente: Parametría, *El Independiente*, 20 de junio de 2003, p.1.

En las elecciones del 6 de julio, usted como ciudadano ¿qué mandato le daría a los legisladores con su voto?

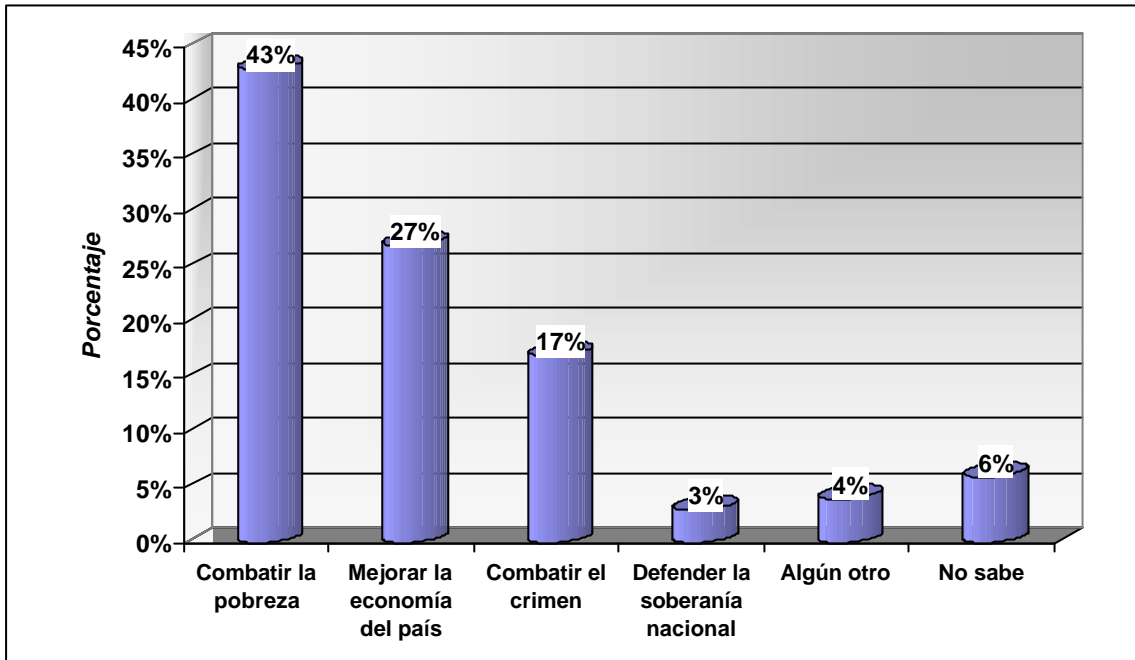

Fuente: Fuente: *Reforma*, 25 de mayo de 2003, p.1 A.

En su opinión, los Diputados del... trabajarán mejor, igual o peor de cómo lo hicieron los Diputados de este partido que acaban de salir?

	Trabajarán mejor	Trabajarán igual	Trabajarán peor	Ns/Nc	Total
PAN	36.2	39.0	10.4	14.4	100.0
PRI	28.5	38.6	16.3	16.6	100.0
PRD	30.2	40.6	11.0	18.2	100.0

Fuente: Consulta Mitofsky, *Nueva legislatura e informe de gobierno*, encuesta telefónica nacional, 5 de septiembre de 2003.

Independientemente del partido por cual usted vota, ¿qué partido cree que tiene los mejores Diputados?

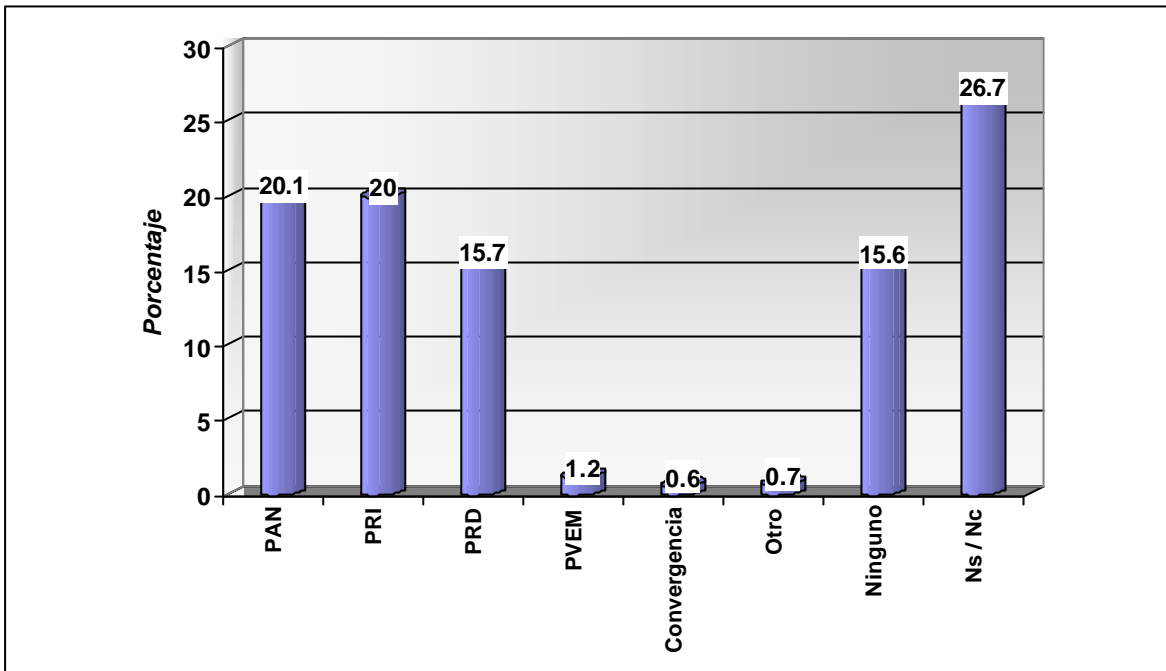

Fuente: Consulta Mitofsky, *Nueva legislatura e informe de gobierno*, encuesta telefónica nacional, 5 de septiembre de 2003.

6.1- Reelección

A favor o en contra de la reelección

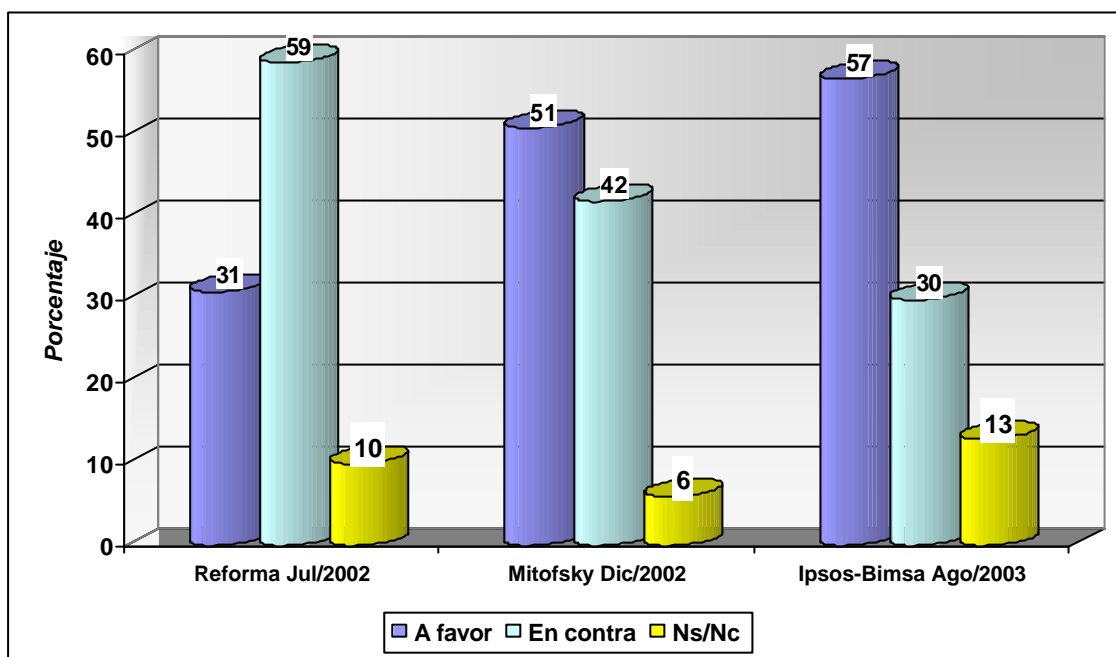

Fuente: *Reforma*, encuesta en vivienda; Consulta Mitofsky, encuesta nacional telefónica 17 de diciembre de 2002; e Ipsos-Bimsa, agosto de 2003, encuesta telefónica a nivel nacional.

Reelección de Diputados y autoridades municipales

	A favor	En contra	Ni una ni otra	No contestó
¿Está a favor o en contra de que se permita la reelección de legisladores y autoridades municipales?	31%	59%	4%	6%
¿Estaría a favor o en contra de la reelección sabiendo que así se lograría tener a representantes más capaces y profesionales en puestos de elección popular?	55%	34%	3%	8%
¿Estaría a favor o en contra de la reelección sabiendo que así podría evaluarse el desempeño de los representantes?	45%	44%	3%	8%
¿Estaría a favor o en contra de que los ciudadanos puedan evaluar el desempeño de sus representantes al término de su mandato?	73%	18%	2%	7%

Fuente: *Reforma*, 17 de julio de 2002, p. 1 y 7 A, encuesta nacional en vivienda, realizada el 11, 12, 18 y 19 de mayo de 2002, a 1,195 mexicanos adultos.

¿Periodo más largo o reelección?

Actualmente los Diputados duran 3 años en su cargo y no se pueden reelegir. Algunas personas dicen que ese tiempo es muy poco porque apenas están aprendiendo y ya los cambian. Para corregir esto, ¿qué preferiría usted? ¿Qué el periodo para el que los elegimos fuera más largo o que pudiéramos reelegirlos por dos periodos consecutivos?

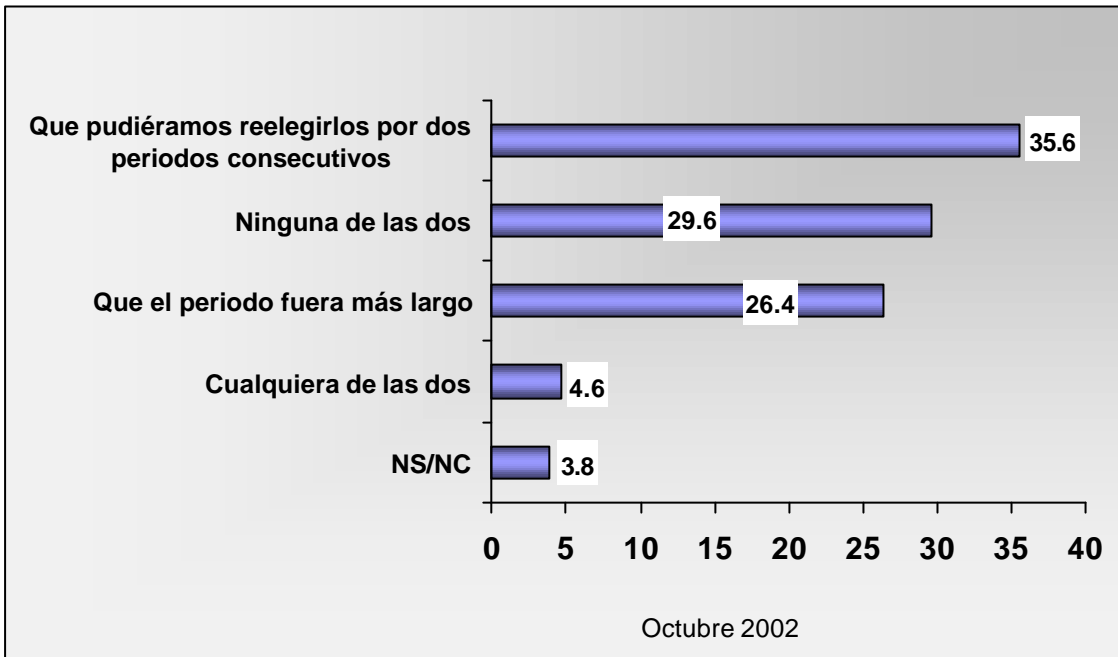

Fuente: Consulta Mitofsky, encuesta telefónica nacional, 17 de diciembre de 2002.

En caso de que se propusiera que los mexicanos tuviéramos la oportunidad de reelegir a nuestros Diputados, ¿usted apoyaría o no apoyaría la reelección de los Diputados Federales?

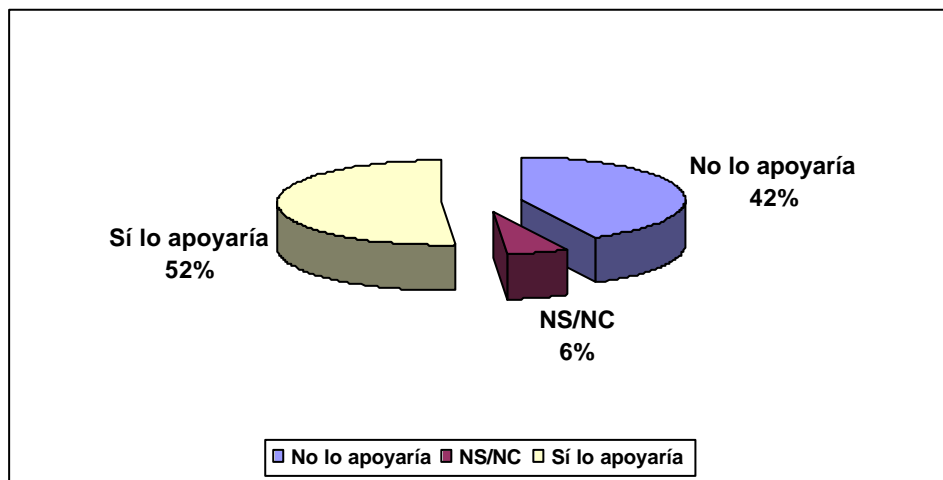

Fuente: Consulta Mitofsky, encuesta telefónica nacional, 17 de diciembre de 2002.

7.- Evaluación del Tercer Informe de Gobierno

El lunes pasado el presidente Fox presentó su tercer informe de gobierno, muchas personas lo vieron pero muchas otras no lo vieron por no tener tiempo, porque no se enteraron o porque no les interesaba, en particular, ¿vio o escucho usted el lunes el informe de gobierno?

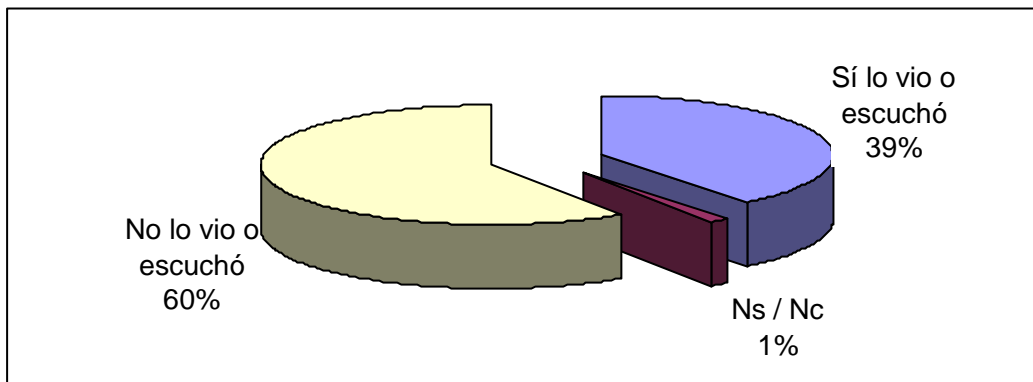

Fuente: Consulta Mitofsky, encuesta telefónica nacional, 5 de septiembre de 2003.

¿Y qué tanto lo vio? ¿vio todo el informe, vio la mayor parte o sólo vio muy poco del informe?
(sólo al 39 por ciento que sí lo vio)

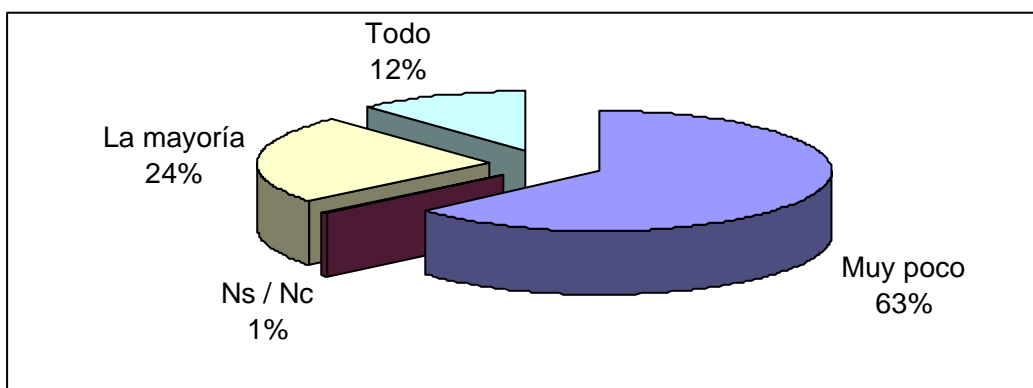

Fuente: Consulta Mitofsky, Nueva legislatura e informe de gobierno, encuesta telefónica nacional, 5 de septiembre de 2003.

Además de Fox ese día hablaron los coordinadores de los distintos partidos en la Cámara de Diputados, ¿vio, escuchó o leyó usted parte o todo el discurso de ..?

	Sí	No	Ns/Nc	Total
Francisco Barrio	12.6	78.0	9.4	100.0
Elba Esther Gordillo	14.0	76.6	9.4	100.0
Pablo Gómez	10.5	79.8	9.7	100.0

¿Y que opinión tiene usted del discurso de... buena, regular o mala?*

	Buena	Regular	Mala	Ns/Nc	Total
Francisco Barrio	29.8	35.1	30.2	4.9	100.0
Elba Esther Gordillo	25.3	30.9	43.7	0.1	100.0
Pablo Gómez	51.0	23.6	21.9	3.5	100.0

*Sólo a los que escucharon los discursos

Fuente: Consulta Mitofsky, Nueva legislatura e informe de gobierno, encuesta telefónica nacional, 5 de septiembre de 2003.

¿Usted cree que los diputados de partidos opuestos al Presidente deben interrumpirlo si no están de acuerdo con lo que dice o deben dejarlo dar su informe sin interrumpirlo?

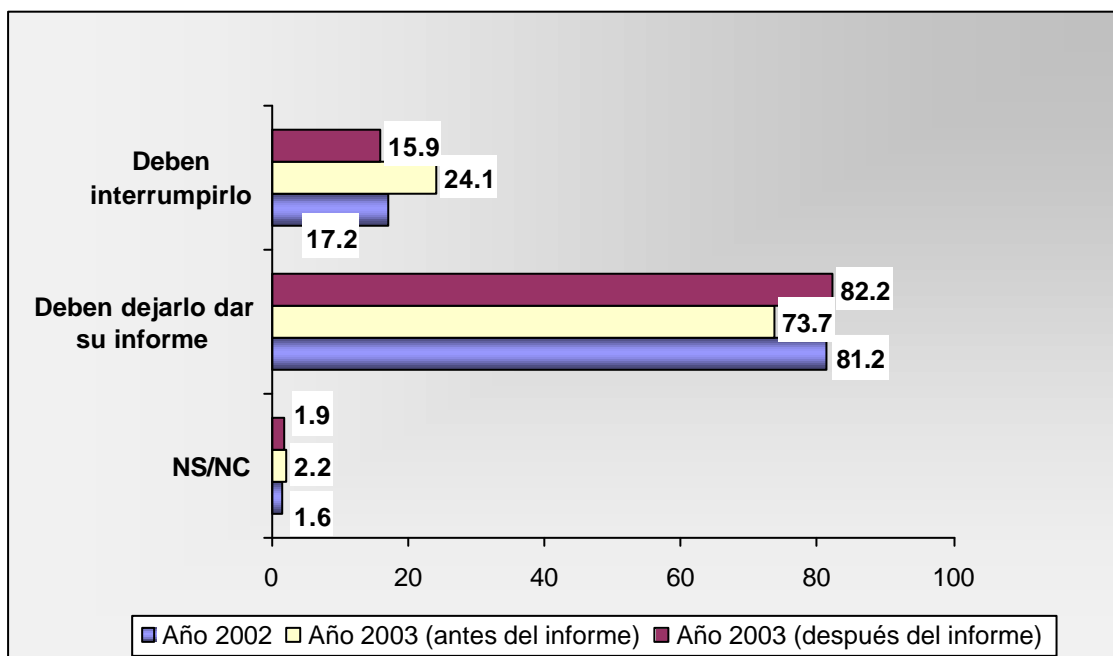

Fuente: Consulta Mitofsky, Nueva legislatura e informe de gobierno, encuesta telefónica nacional, 5 de septiembre de 2003.

Después de saber lo que se dijo en el Informe, ¿cuál considera usted que es más urgente que atiendan los Diputados: la reforma laboral, la reforma eléctrica o la reforma fiscal?

Antes del Informe

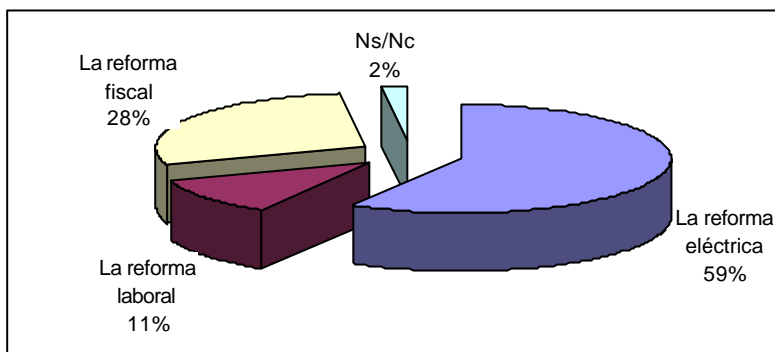

Después del Informe

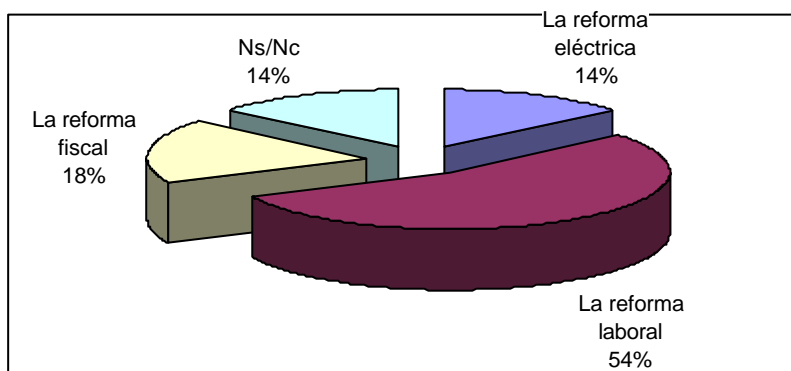

Fuente: Consulta Mitofsky, *Nueva legislatura e informe de gobierno*, encuesta telefónica nacional, 5 de septiembre de 2003.

Índice de preguntas incluidas

1.- Conocimiento sobre su composición y atribuciones	3
Pensando en el Congreso de la Unión, ¿sabe usted cuántas Cámaras lo conforman?	3
¿Sabe usted cuántos Diputados Federales forman actualmente la Cámara de Diputados?	3
¿Sabe usted cuánto tiempo duran los Diputados en el cargo?.....	4
¿Sabe usted o no la función de un Diputado Federal?	4
Para usted ¿cuál es la principal función de un Diputado Federal?	5
En México, ¿quién tiene la facultad para aprobar las reformas a la Constitución?	5
En la Cámara de Diputados, ¿qué partido tiene mayor número de representantes?.....	6
Dígame por favor el nombre de un Diputado Federal, el primero que se le venga a la mente.....	6
¿Quién o quiénes realizan las siguientes funciones? Aprobar los gastos de gobierno	7
¿Quién o quiénes realizan las siguientes funciones? Hacer las leyes	7
¿Quién o quiénes realizan las siguientes funciones? Aprobar los impuestos ...	8
2.- Importancia atribuida a sus funciones	9
¿Qué Cámara es más importante, la de Diputados o Senadores?.....	9
¿Qué tan importante es para el país y los ciudadanos la Cámara de Diputados Federal?	9
A usted ¿le interesan o no le interesan los asuntos que se discuten en la Cámara de Diputados?	9
Para resolver un problema que afecta a usted y a otras personas, ¿alguna vez ha tratado de pedir ayuda a Diputados y Senadores?	10
¿Cuál de estas personas cree usted que representa más sus intereses en política?.....	10
De las siguientes acciones políticas que le voy a leer dígame si usted ha participado o no en alguna de ellas, y también dígame ¿qué tanto cree que sirvan para resolver algún problema de la comunidad?	11
¿Cuál cree que es la mejor forma de actuar para que a usted lo tomen en cuenta las instituciones? Acudir a su diputado	13
3.- Confianza y evaluación sobre los legisladores.....	14
¿Cómo es la imagen que tiene usted de la Cámara de Diputados	14
¿Qué tanta confianza tiene usted en las Cámaras de Diputados y Senadores?	14
¿Qué tanta confianza tiene usted en las siguientes instituciones?	15
¿Qué tanta confianza tiene usted en las siguientes instituciones?	15
Índice de confianza en las instituciones	16
En una escala de 0 a 10, donde 0 es no confío nada y 10 es confío mucho, ¿qué tanta confianza tiene usted en...?	17

En escala de calificación como en la escuela, en donde 0 es nada y 10 es mucho, por favor dígame ¿qué tanto confía en el Congreso?	17
¿Qué tanto cree en lo que dice(n) los diputados federales?.....	18
¿Cuál es su opinión acerca del Congreso? (favorable-desfavorable)	19
Con lo que usted sabe, ¿usted diría que los legisladores trabajan mucho o trabajan poco?.....	19
¿Cómo califica el trabajo realizado por los legisladores federales? (bueno/adecuado; malo/inadecuado)	20
Con lo que usted ha visto o ha oído, ¿cómo califica la manera como los Diputados están trabajando?	21
En general, ¿usted aprueba o desaprueba la forma en que gobiernan los Diputados?	21
En una escala de 0 a 10, ¿qué calificación daría usted a las siguientes instituciones:..?.....	22
En general, ¿qué opinión tiene de los diputados que integran en la actualidad a la Cámara de Diputados?.....	22
La Cámara de Diputados se renueva cada 3 años y el 30 de agosto de este año se termina el periodo de los Diputados actuales, ¿cómo calificaría usted el trabajo realizado por los Diputados actuales durante sus tres años de gestión?	22
Con lo que usted vio, ¿los Diputados actuales hicieron mejor o peor trabajo que los Diputados anteriores?	23
Con lo que usted sabe, dígame, ¿está usted de acuerdo o en desacuerdo con la manera como están trabajando los Diputados?	23
¿Usted aprueba o desaprueba el trabajo que han hecho hasta ahora los Diputados Federales?	24
Con lo que usted ha visto o ha oído.¿está usted de acuerdo o en desacuerdo con la manera como están trabajando los Diputados del (PAN, PRI y PRD)	25
3.1 Comparativo con otros países	27
América Latina.....	27
Europa del Este.....	28
Países del Sudeste de Asia	29
Confianza en el Parlamento, promedios por regiones	29
3.2 Comparativo con instituciones de otros países.....	31
Confianza en instituciones políticas, Europa del Este y Rusia.....	31
Confianza en instituciones, América Latina.....	32
Confianza en el Congreso Nacional/Parlamento en América Latina	32
¿Puede haber democracia sin Congreso?	33
Confianza en instituciones: países seleccionados*	33
4.- Percepción sobre la composición y procedimientos internos	34
4.1 Opiniones sobre el papel de la mayoría y el pluralismo	34
¿Los Diputados actualmente son menos de los que se necesitan, son los que se necesitan o son más de los que se necesitan?	34
Hoy día ningún partido tiene más del 50% de los Diputados ¿cree que esto es bueno o malo para la democracia en México?.....	34

Actualmente ningún partido tiene más del 50% en la Cámara de Diputados. En su opinión, ¿esto es bueno o malo para el país?.....	35
¿Cree que la falta de mayoría fomenta la cooperación entre partidos o fomenta el conflicto entre ellos?	35
En la Cámara de Diputados no había ningún partido mayoritario, ¿usted cree que esto fomentó la cooperación entre partidos o fomentó el conflicto entre ellos?	36
¿Quién cree usted que debe tomar las decisiones importantes en la Cámara de Diputados?.....	36
¿Quiénes deben tomar las decisiones más importantes en la Cámara de Diputados?	36
Al tomar decisiones en la Cámara de Diputados, ¿los Diputados de los partidos que tuvieron más votos pueden hacer lo que quieren?.....	37
4.2 Consulta a los ciudadanos.....	37
¿Los Diputados deben consultar con los ciudadanos el sentido de su voto? ..	37
A la hora de votar una ley, ¿qué debe ser más importante para un Diputado: los intereses de los habitantes que representa o los intereses del partido que representa?	38
Al elaborar las leyes, ¿qué es lo que los Diputados toman más en cuenta? ..	38
A la hora de votar una ley, ¿qué cree usted que fue lo más importante para los Diputados que salen: los intereses de los habitantes que representaban o los intereses del partido que representaban?	39
Le voy a leer una lista de temas de los que se ocupan los Diputados, por favor dígame en que caso los Diputados deben consultar a la ciudadanía para definir su voto.....	39
En general, ¿qué cree usted que fue lo que hicieron los Diputados que salen: realizaron consultas entre los ciudadanos para determinar su voto o votaron de acuerdo a lo que consideraron era la mejor decisión?	40
4.3 Opiniones sobre el trabajo de la LVIII Legislatura.....	40
¿Usted cree los Diputados deben aprobar un presupuesto REDUCIDO que permita ahorrar al país o debe aprobar un presupuesto AMPLIO para gastar? (2002-2003)	40
De los asuntos que debe resolver la Cámara de Diputados, ¿cuál cree que debe atender primero?	41
El 30 de abril concluyó el periodo de sesiones de Diputados y senadores. ¿Podrán mencionarme alguna de las leyes recientemente aprobadas por los legisladores?.....	41
En su opinión, ¿quién debe vigilar que los políticos cumplan con sus obligaciones?	41
Los Diputados trataron diversos temas durante su gestión, de los siguientes temas, ¿Cuál tema cree usted que tuvo prioridad en las sesiones de los Diputados?	42
4.4 Elecciones para la Cámara de Diputados.....	42
Sabemos que algunos de nosotros nos llega a resultar difícil acudir a votar el día de la elección, ¿pudo usted votar en las últimas elecciones para elegir...?	42

Dígame por favor, ¿cuándo serán las elecciones para Diputados Federales?	43
¿Qué tanta atención acostumbra poner usted a las noticias sobre las campañas electorales para Diputados Federales, muchísima, bastante, regular, poca o ninguna atención?	43
En julio de este año habrá elecciones para Diputado Federal en todo el país para renovar el Congreso. ¿Qué tan seguro es que usted vaya a votar?	44
Del año 2000 a la fecha, ¿acudió a votar en las elecciones para Diputados Federales?	44
5.- Relación Congreso-Ejecutivo	45
Tenemos en el país una situación que no se había vivido en México, un Presidente de un partido y una Mayoría en la Cámara de Diputados de varios partidos de oposición. ¿Usted cree que esta situación es buena o mala para el país?	45
Como resultado de la elección del 2 de julio pasado, ningún partido tiene la mayoría en la Cámara de Diputados ni en la de Senadores. ¿A usted esta nueva situación en el Congreso le preocupa o le tiene sin cuidado?	45
¿Qué hacen los Diputados cuando el presidente propone nuevas leyes?	46
Como resultado de la elección del 2 de julio del año 2000, si se juntan todos los Diputados de oposición pueden frenar en la Cámara d Diputados las propuestas del Presidente Fox. ¿Usted cree que esta situación es buena o es mala para el país?	46
Actualmente el Presidente es de un partido y el Congreso es dominado por otros partidos. Algunos ven mal esta situación porque piensan que el Congreso y el Presidente se bloquean o se tardan en poner de acuerdo, pero otros la ven bien porque piensan que así se controlan entre ellos y se discuten más las cosas. ¿A usted qué le parece esta situación: bien o mal?	47
¿Usted cree que es positivo o negativo para el país que la Cámara de Diputados no apoye las propuestas del Presidente?	47
Piensa que el gobierno de Fox está trabajando mal o muy mal en materia de...	48
Comparado con el sexenio pasado, ¿cree usted que la relación entre el Presidente y las Cámaras de Diputados y Senadores es mejor o peor?	48
¿Cómo considera que son las relaciones entre el Presidente Fox y el Congreso?	48
¿Cómo calificaría las relaciones del presidente Fox con los Diputados Federales: diría que son buenas o malas?	49
Legisladores respondieron al Presidente que buscan lograr la reforma más adecuada, por lo que no debe presionar y respetar la forma de trabajo de los legisladores. ¿A usted le parece que el llamado del Presidente falta al respeto los legisladores o no?	50

¿Por qué cree usted que los legisladores no han llegado a acuerdos sobre la propuesta de impuestos del Presidente?	50
Desde hace varios meses, Diputados del PRI, PRD y PT discuten la propuesta de impuestos del Presidente Fox. ¿Por qué cree usted que no la han aprobado, porque es una propuesta inadecuada o porque están en desacuerdo con todo lo que venga del gobierno de Vicente Fox? (%)	51
Con lo que usted sabe, dígame, ¿las propuestas de ley del presidente Fox están apoyadas o no por los Diputados y Senadores del PAN?	51
Con lo que usted sabe, dígame, ¿las propuestas de ley del presidente Fox están apoyadas o no por los Diputados y Senadores del PRI?	51
Con lo que usted sabe, dígame, ¿las propuestas de ley del presidente Fox están apoyadas o no por los Diputados y Senadores del PRD?	52
¿Es preferible o no que el Congreso interfiera con el Presidente?	52
¿Los Diputados deben cooperar con el Presidente? ¿Con cuál de las siguientes posiciones está usted más de acuerdo?	52
¿Los Diputados se han opuesto al cambio?	52
Colaboración o enfrentamiento.....	53
¿Usted cree que la Cámara de Diputados apoyó las propuestas del presidente Fox o cree que no las apoyó? (%)	53
¿Y quién cree usted que ha contribuido más para que así sea la relación, el Presidente Fox o los Diputados?.....	53
En su opinión ¿qué ha hecho más la Cámara de Diputados?	54
¿Quién cree que es el principal responsable de la actual crisis de empleo en el país?.....	54
6.- Expectativas LIX Legislatura.....	55
Usted que prefiere, ¿qué en la próxima Cámara de Diputados algún partido tenga la mayoría o que ningún partido tenga la mayoría?	55
En el futuro, ¿prefiere que haya en la Cámara de Diputados un partido con mayoría o prefiere que no haya mayoría?	55
¿Conviene el dominio del partido del Presidente?.....	56
¿Usted espera que la Cámara apoye al Presidente?	56
¿Cuánto cree que van a apoyar al Presidente? ¿Es necesario el apoyo? (%)	57
¿Prefiere que la mayoría sea del partido del Presidente?	57
Opinión sobre una mayoría en la Cámara a favor del PAN.....	58
Opinión sobre el riesgo de una mayoría panista	58
El año próximo habrá elecciones para Diputados, ¿qué cree usted que es mejor para el país?	59
¿Usted cree que la próxima Cámara de Diputados será mejor o peor que la actual?	59
En las elecciones del 6 de julio, usted como ciudadano ¿qué mandato le daría a los legisladores con su voto?	60
En su opinión, los Diputados del... trabajarán mejor, igual o peor de cómo lo hicieron los Diputados de este partido que acaban de salir?	60

Independientemente del partido por cual usted vota, ¿qué partido cree que tiene los mejores Diputados?	61
6.1- Reelección	62
A favor o en contra de la reelección	62
Reelección de Diputados y autoridades municipales	62
¿Periodo más largo o reelección?.....	63
En caso de que se propusiera que los mexicanos tuviéramos la oportunidad de reelegir a nuestros Diputados, ¿usted apoyaría o no apoyaría la reelección de los Diputados Federales?	63
7.- Evaluación del Tercer Informe de Gobierno	64
El lunes pasado el presidente Fox presentó su tercer informe de gobierno, muchas personas lo vieron pero muchas otras no lo vieron por no tener tiempo, porque no se enteraron o porque no les interesaba, en particular, ¿vio o escucho usted el lunes el informe de gobierno?	64
¿Y qué tanto lo vio? ¿vio todo el informe, vio la mayor parte o sólo vio muy poco del informe?	64
Además de Fox ese día hablaron los coordinadores de los distintos partidos en la Cámara de Diputados, ¿vio, escuchó o leyó usted parte o todo el discurso de ..?.....	65
¿Y que opinión tiene usted del discurso de... buena, regular o mala?*	65
¿Usted cree que los diputados de partidos opuestos al Presidente deben interrumpirlo si no están de acuerdo con lo que dice o deben dejarlo dar su informe sin interrumpirlo?	65
Después de saber lo que se dijo en el Informe, ¿cuál considera usted que es más urgente que atiendan los Diputados: la reforma laboral, la reforma eléctrica o la reforma fiscal?	66
Índice de preguntas incluidas	67
Metodología de las encuestas utilizadas.....	73

Metodología de las encuestas utilizadas

Nombre	Fecha	Periodo del levantamiento	Tipo	Región	Número de casos	Confianza Medición
Consulta Mitofsky	17 de diciembre de 2002	17 de diciembre de 2002	Telefónica	Nacional	400 a habitantes mayores de 18 años	La encuesta no refleja el % de confianza ni el margen de error
Consulta Mitofsky	5 de septiembre de 2003	5 de septiembre de 2003	Telefónica	Nacional	400 a habitantes mayores de 18 años	
Consulta Mitofsky			Vivienda	Nacional		
Julia Flores y Yolanda Meyenberg, Instituto Federal Electoral e Instituto de Investigaciones Sociales (UNAM)	Diciembre de 1999	Diciembre de 1999	Vivienda	142 localidades de 47 municipios	3,000 personas mayores de 18 años	Error muestral de +/-4.0%, nivel de confianza de 98 por ciento
Instituto Federal Electoral e Instituto de Investigaciones Sociales	Agosto de 2003	Mayo y junio de 2003	Vivienda	Nacional	5,000 entrevistas a mayores de 18 años	Error muestral de +/-3.0%, nivel de confianza de 95 por ciento

Nombre	Fecha	Periodo del levantamiento	Tipo	Región	Número de casos	Confianza Medición
María de la Heras	4 de julio de 2002	23 al 27 de mayo de 2002	Vivienda	166 localidades en todo el país	1,030 personas mayores de 18 años con credencial de elector	Margen de error +/-3.1%, nivel de confianza de 95 por ciento
Parametría	Octubre de 2002 y mayo de 2003	Para 2002 , de 15 al 23 de junio, del 18 al 21 de julio, del 23 al 26 de agosto, del 19 al 22 de octubre y del 29 de noviembre al 2 de diciembre; Para 2003 , del 1 al 6 de marzo y 24 y 25 de mayo	Vivienda	Nacional	1000 casos	Margen de error de +/-3.1%, nivel de confianza de 95 por ciento
Proceso	29 de junio de 2003	29 de junio de 2003	Telefónica	Ciudades de 50 mil habitantes o más	600 personas de 18 años o más con credencial de elector	Margen de error de +/-4%, nivel de confianza de 95 por ciento
Reforma	17 de julio de 2002	11,12,18 y 19 de mayo de 2002	Vivienda	Nacional	1,195 ciudadanos adultos	Margen de error de +/-2.5%. La encuesta no refleja el nivel de confianza
Reforma	Julio de 2003	26 de julio de 2003	Telefónica	Nacional	850 adultos con líneas telefónica	Margen de error de +/-3.4%, nivel de confianza de 95 por ciento

Nombre	Fecha	Periodo del levantamiento	Tipo	Región	Número de casos	Confianza Medición
Reforma	Mayo de 2003	16 al 19 de mayo de 2003	Vivienda	32 entidades federativas	1,515 adultos	Margen de error de +/-2.5%, nivel de confianza de 95 por ciento
Secretaría de Gobernación ENCUP	Noviembre-diciembre de 2001	Del 4 de noviembre al 7 de diciembre de 2001	Vivienda	32 entidades federativas en 600 localidades del país	4,200 entrevistas	La encuesta no refleja el % de confianza ni el margen de error. 83.23 fueron entrevistas efectivas
Secretaría de Gobernación Segunda ENCUP	Febrero de 2003	Febrero de 2003	Vivienda	32 entidades federativas en 600 localidades del país	4,580 entrevistas	Nivel de confianza de 90 por ciento y error esperado de 5.2%
Ipsos-Bimsa		Mayo de 2002 a agosto de 2003	Telefónica	Nacional	450 en promedio, La persona que contesta mayor a 18 años	Margen de error de +/-4.5%, nivel de confianza de 95 por ciento